

旺矽科技股份有限公司
MPI Corporation

109 年度年報

刊印日期：中華民國一一〇年五月二十八日

公司網址：<http://www.mpi.com.tw>

本年報查詢網址/公開資訊觀測站：<http://mops.twse.com.tw>

一、公司發言人、代理發言人：

發言人姓名：邱靖斐

職稱：董事長特別助理

電話：03-5551771

電子郵件信箱：amanda.chiu@mpi.com.tw

代理發言人姓名：莊潔志

職稱：業務處副處長

電話：03-5551771

電子郵件信箱：raymond.chuang@mpi.com.tw

二、總公司、分公司、工廠之地址及電話：

總公司：新竹縣竹北市中和街 151 號、153 號、155 號

電話：03-5551771

竹北二廠：新竹縣竹北市中和街 129 號

電話：03-5551771

竹北三廠：新竹縣竹北市泰和路 155 號

電話：03-5551771

新埔廠：新竹縣新埔鎮文山路犁頭山段 988 號

電話：03-5551771

湖口廠：新竹縣湖口鄉光復路 42 號 B 棟 1F

電話：03-5551771

南部分公司：高雄市路竹區路科一路 7 號

電話：07-9559966

三、股票過戶機構：

名稱：華南永昌綜合證券股份有限公司

地址：台北市民生東路四段 54 號 4 樓

網址：<http://www.entrust.com.tw>

電話：02-27186425

四、最近年度財務報告簽證會計師：

會計師姓名：陳枝凌會計師、陳依玲會計師

事務所名稱：日正聯合會計師事務所

地址：台北市復興北路 33 號 2 樓

網址：<http://nexia.otc.gs>

電話：02-27510306

五、海外有價證券掛牌買賣之交易場所名稱：不適用

六、公司網址：<http://www.mpi.com.tw>

目 錄

壹、致股東報告書	
一、一〇九年度營業結果.....	1
二、一一〇年度營業計畫概要.....	2
三、未來公司發展策略.....	3
四、受到外部競爭環境、法規環境及總體經營環境之影響.....	3
貳、公司簡介	
一、公司簡介.....	4
參、公司治理報告	
一、組織系統.....	7
二、董事、總經理、副總經理、協理、各部門及分支機構主管資料.....	8
三、公司治理運作情形.....	18
四、會計師公費資訊.....	36
五、更換會計師資訊.....	37
六、公司之董事長、總經理、負責財務或會計事務之經理人，最近一年內曾任職於簽證會計師所屬事務所或其關係企業者.....	37
七、最近年度及截至年報刊印日止，董事、經理人及持股比例超過百分之十之股東股權移轉及股權質押變動情形.....	38
八、持股比例占前十名之股東，其相互間為關係人或為配偶、二親等以內之親屬關係之資訊.....	39
九、公司、公司之董事、經理人及公司直接或間接控制之事業對同一轉投資事業之持股數，並合併計算綜合持股比例.....	40
肆、募集情形	
一、資本及股份.....	41
二、公司債辦理情形.....	46
三、特別股辦理情形.....	49
四、海外存託憑證辦理情形.....	49
五、員工認股權憑證辦理情形.....	49
六、限制員工權利新股辦理情形.....	49
七、併購或受讓他公司股份發行新股之辦理情形.....	49
八、資金運用計畫執行情形.....	49
伍、營運概況	
一、業務內容.....	51
二、市場及產銷概況.....	64
三、從業員工資料.....	71
四、環保支出資訊.....	71
五、勞資關係.....	72
六、重要契約.....	76

陸、財務概況

一、最近五年度簡明資產負債表及綜合損益表.....	77
二、最近五年度財務分析.....	81
三、最近年度財務報告之審計委員會審查報告.....	84
四、最近年度財務報表.....	84
五、最近年度經會計師查核簽證之個體財務報表.....	84
六、公司及其關係企業最近年度及截至年報刊印日止，如有發生財務週轉困難情事，應列明其對本公司財務狀況之影響.....	84

柒、財務狀況及財務績效之檢討分析與風險管理事項

一、財務狀況.....	85
二、財務績效.....	86
三、現金流量.....	87
四、最近年度重大資本支出對財務業務之影響.....	88
五、最近年度轉投資政策及獲利或虧損之主要原因與其改善計畫及未來一年投資計畫.....	88
六、最近年度及截至年報刊印日止之風險事項.....	89
七、其他重要事項.....	93

捌、特別記載事項

一、關係企業相關資料.....	94
二、最近年度及截至年報刊印日止私募有價證券辦理情形.....	98
三、最近年度及截至年報刊印日止子公司持有或處分本公司股票情形.....	98
四、其他必要補充說明事項.....	98
五、最近年度及截至年報刊印日止，發生證券交易法第三十六條第二項第二款所定對股東權益或證券價格有重大影響之事項.....	98

壹、致股東報告書

一、一〇九年度營業結果

(一)營業計畫實施成果

本集團民國 109 年合併營業收入淨額為新台幣 59.26 億元，較 108 年的 55.15 億元增加 7%；109 年盈餘為新台幣 7.14 億元，較 108 年盈餘 4.28 億元增加 67%，每股稅後盈餘為 8.41 元。

2020 年全球半導體產業產值約為 4500 億美金，較 2019 年增加 7%。半導體研調機構預估 2021 年全球半導體產業產值將達到 4860 億美金，較 2020 年成長約 8%。

2020 年是一個改變全球人類生活型態的一年，全球籠罩在新冠肺炎的疫情下，許多傳統產業的需求遭受到巨大的影響，然而半導體市場確是少數受惠於疫情的產業。5G 與疫情加速數位轉型帶動晶片需求，各國居家檢疫的政策影響下，大大的提高了個人電腦、NB、平板、可穿戴其它消費電子的銷量，進而刺激了半導體產業的成長。在 2020 年年底，汽車市場強勁復甦，5G 部署加快，這一趨勢將會在 2021 年繼續驅動半導體的增長。5G 技術除了智慧手機應用外，也逐步擴展到筆記型電腦、電視機、先進物聯網設備、汽車、工廠自動化和消費電子產品之上。在未來幾年中，5G 將是促進半導體成長的主要因素。另外，2021 年半導體市場的增長還將受到通信、固態照明、SSD、可穿戴和電動汽車/混動汽車等終端產品的驅動。

在上述需求的驅動下，半導體供應鏈的角色持續吃重，晶片所需具備的高度運算功能，則需要半導體的先進製程的不斷精進來提升終端產品的整體表現。全球對於半導體產業的高度倚重也有利於探針卡的需求前景。身為國際探針卡領導廠商，旺矽科技將秉持持續創新的精神，導入豐沛的研發資源，力求在探針卡的領域，提高自身產品的完整度，提供客戶最佳的服務。在半導體工程用及溫度測試等自製設備，預期也隨著景氣與需求而逐步成長。

(二)財務收支及獲利能力分析

單位：新台幣仟元

項 目		年 度		
		108 年度	109 年度	增(減)%
財務收支	營業收入淨額	5,515,200	5,925,601	7.44%
	營業毛利	2,228,901	2,585,565	16.00%
	稅後損益	428,370	714,482	66.79%
獲利能力	資產報酬率(%)	5.48	8.48	54.74%
	股東權益報酬率(%)	10.07	14.24	41.41%

營業利益占實收資本比率(%)		59.69	93.40	56.48%
稅前純益占實收資本比率(%)		61.16	91.74	50.00%
純益率(%)		7.76	12.05	55.28%
每股盈餘 (元)	追溯前	5.36	8.41	56.90%
	追溯後	5.36	8.41	56.90%

(三) 研究發展狀況

本公司在一〇九年度之研發成果包括：

1. 精密光電自動化設備：

- A. Micro LED 晶圓級高速光電測試系統。
- B. 高速高電流大功率雷射二極體(Laser Diode、VCSEL)之晶圓級測試系統。
- C. 三溫全自動探針台，可應用於晶圓級與電路板級的光電量測需求。

2. 晶圓探針卡：

- A. 本公司持續開發垂直式微機電探針卡，以因應晶圓製程低接觸力及高針數之技術需求。
- B. 因應智慧裝置高速傳輸之技術要求，本公司也持續開發高速晶圓探針卡，以提供更高傳輸速度的需求。
- C. 開發 50um, 40um 微間距的探針，以滿足製程微縮影的應用。
- D. 因應高速運算之應用需求，本公司成功開發高耐電流之探針。

3. 半導體元件溫度測試系統系列產品：

高低溫冷熱測試系統依照客戶應用需求，開發各最適規格的機種。

4. 半導體工程用檢測機系列產品：

成功推出 220G 高頻探針及針測機以及高低溫量測相關子系統。

二、一一〇年度營業計畫概要

(一) 經營方針

技術是維持競爭力的核心基石，鑒於微電子產業之發展與未來技術需求，本公司亦進行以下的策略規劃與努力，以持續保持優勢之競爭力：

- 1. 為滿足高階 IC 製程微縮，本公司持續開發晶圓級微間距之新技術。
- 2. 因應高速運算之應用需求，本公司亦持續開發高耐電流之探針。
- 3. 因應智慧裝置高速傳輸之技術要求，持續開發更高速晶圓探針卡技術。
- 4. 持續優化多層有機載板技術，以因應未來更高規格應用的技術需求，強化探針卡產品競爭力。

5. 光電自動化產業，聚焦於光通訊(optical communication)、感測(Sensing & LiDar)、微顯示器(Micro display)、發光二極體(LED)等四大產業領域，提供量測、分選、光學檢查等光、機、電等高度整合的自動化設備，並與國際技術領導客戶深化的合作，提供光電產業高附加價值的 Turnkey Solution 為主要發展目標。
6. 在半導體、光纖通訊元件等環境測試使用的溫度控制系統應用中，持續開發不同測試溫度範圍的最佳對應產品，以及對應量產及實驗室最佳溫度測試方案。
7. 在半導體工程檢測應用領域，持續開發讓客戶使用產品時更便利及更有效率的功能，投注矽光子量測的設備開發。

(二)重要產銷政策

旺矽科技持續投注研發能量、強化競爭力並開發新產品以擴展業務；同時強化海外據點的支援能量，以期提供客戶更快捷而完整的技術服務，進而提升產品市占率。

旺矽科技秉持協助客戶提昇競爭力之核心理念，將自身定位為客戶之技術合作夥伴，針對客戶未來的需求共同開發最適的產品與即時之技術服務為主要之產銷政策，為客戶提供最佳之解決方案。

三、未來公司發展策略

- (一)以點測、分選、光電測試、影像檢測、自動化設備等五大核心技術領域為基礎，提供完整的測試應用解決方案，滿足光電半導體產業的量產需求。
- (二)在半導體工程檢測應用領域，以微小訊號、高頻量測、高功率，高低溫量測的核心技術，持續開發更具競爭力的產品。
- (三)利用溫度控制的核心技術，持續開拓半導體領域、光纖通訊領域等元件環境溫度測試的市場，未來也將此技術推展至元件溫度測試應用。
- (四)因應更高速運算、更快速傳輸、多功能、更省電之終端消費持續的需求及新興智能化科技應用市場，開發微間距測試探針卡、高針數及高速測試探針卡，以提昇測試頻率與效能，滿足客戶需求，確保競爭力。

四、受到外部競爭環境、法規環境及總體經營環境之影響

2020 年在 COVID 19 的疫情影響下，全球人類的生活形態被迫做出改變。疫情加速了數位轉型，帶動居家辦公等活動所需半導體需求，5G 手機滲透率提升，帶動相關晶片需求成長加上中美科技戰的不確定性下，客戶推升庫存水準，再再都推升了半導體的需求。旺矽科技受惠於全球半導體供應鏈的需求暢旺，將持續專注在本業的擴展，期許自己維持業界領先地位，將以更優良的產品，提供客戶更完備的測試服務，也期望為股東創造更大的投資回報。

貳、公司簡介

一、公司簡介

(一)設立日期：中華民國 84 年 7 月 25 日。

(二)公司沿革

84 年 7 月	旺矽科技有限公司成立，資本額為伍佰萬元
85 年 7 月	日本 Micronics Japan CO., LTD (簡稱 MJC)維修技術移轉予旺矽
85 年 9 月	改組為旺矽科技股份有限公司
86 年 12 月	日本 MJC 技術指導訓練開始
87 年 3 月	日本 MJC 技術指導訓練結束
87 年 10 月	辦理現金增資伍仟伍佰萬元，增資後資本額為陸仟萬元
87 年 10 月	日本 MJC 8 DUT 技轉完成並正式投資旺矽科技股份有限公司
87 年 12 月	具備 32 DUT 維修能力
88 年 3 月	具備 Fine pitch (50 μ m)的製作能力
88 年 6 月	具備 MJC 8 DUT New Design 能力
89 年 4 月	竹北一廠 A 棟廠房落成啟用
89 年 7 月	南部辦公室及客服中心成立
89 年 7 月	辦理現金及盈餘轉增資共肆仟萬元，增資後資本額為壹億元
89 年 12 月	具備 MJC 16 DUT 製作能力及 New Design 能力
89 年 12 月	設立 MPI TRADING CORP.，登記資本額美金壹佰萬元
90 年 5 月	半自動晶圓針測機台開始生產
90 年 5 月	辦理現金增資、盈餘及員工紅利轉增資共壹億元，增資後資本額為貳億元
90 年 7 月	經財政部證券暨期貨管理委員會核准補辦公開發行
90 年 8 月	設立 MMI HOLDING CO., LTD，登記資本額美金壹仟萬元
90 年 9 月	取得 ISO9001/2000 認證合格
90 年 12 月	第一次取得經濟部工業局”新興重要策略性產業”核准函
91 年 6 月	受讓長洛國際股份有限公司股份伍仟萬元並辦理盈餘與員工紅利轉增資伍仟萬元，共計壹億元，增資後資本額為參億元
91 年 7 月	申請登錄為興櫃股票
91 年 7 月	名列天下雜誌”中小企業潛力 100 強”中，成長快速排名第八
91 年 8 月	股票於興櫃市場交易買賣，並申請股票上櫃
91 年 10 月	經櫃檯買賣中心有價證券上櫃審議委員會通過股票上櫃
92 年 1 月	旺矽科技股票於 92 年 1 月 6 日起以一般類股為櫃檯買賣
92 年 1 月	第二次取得經濟部工業局”新興重要策略性產業”核准函
92 年 7 月	名列天下雜誌”中小企業潛力 100 強”中，每股盈餘排名第八
92 年 7 月	申請通過工業局主導性新產品”半導體用元件分析平台”開發計畫
92 年 8 月	垂直式探針卡開始試量產
92 年 10 月	竹北一廠 B 棟廠房落成啟用
93 年 4 月	發行國內第一次無擔保可轉換公司債新台幣貳億伍仟萬元整
93 年 5 月	申請進駐路竹科學園區審議會通過
93 年 6 月	竹北一廠 C 棟廠房落成啟用
94 年 3 月	第三次取得經濟部工業局”新興重要策略性產業”核准函

94年4月	南部分公司(路竹一廠)落成啟用
94年6月	十週年慶家庭日暨愛心園遊會
94年6月	名列天下雜誌”台灣科技100強”中,2004上市上櫃科技類美股獲利風雲榜排名第7,獲利率排名第5,股東權益報酬率排名第7
94年9月	獲得第十三屆經濟部產業科技發展優等創新企業獎
94年11月	員工宿舍落成啟用
94年12月	第四次取得經濟部工業局”新興重要策略性產業”核准函
95年5月	取得經濟部旺矽科技股份有限公司南部分公司核准設立核准函
95年9月	榮列”主導性新產品開發輔導計畫-12家精選案例專刊”入選廠商
95年11月	申請通過工業局主導性新產品”RFID覆晶黏晶機”計畫
96年2月	發行國內第二次無擔保可轉換公司債新台幣肆億元整
96年3月	高雄路竹二廠廠房落成啟用
96年6月	申請通過工業局鼓勵前瞻應用主導性新產品”先進式微機電SoC探針卡”計畫
97年1月	第五次取得經濟部工業局”新興重要策略性產業”核准函
97年12月	名列遠見雜誌”最會幫股東賺錢的台灣73強”中企業評等榜
98年2月	名列智財局公告『97年本國法人發明發證百大排名』
98年3月	第六次取得經濟部工業局”新興重要策略性產業”核准函
98年6月	申請通過工業局主導性新產品”半導體高頻元件測試用探針卡”計畫
98年12月	第七次取得經濟部工業局”新興重要策略性產業”核准函
99年9月	投資韓國MEGTAS CO., LTD. 韓圓玖億元
100年3月	韓國MEGTAS CO., LTD. 增資韓圓參億元
101年3月	韓國MEGTAS CO., LTD. 增資韓圓參億元
101年5月	旺矽竹北二廠廠房落成啟用
101年10月	榮獲「2012德勤亞太高科技Fast500」
102年2月	名列智財局公告「101年本國法人專利申請百大排名」第88名
102年4月	行政院「推動中堅企業躍升計畫」,獲選第2屆潛力中堅企業
102年5月	名列『VLSI Research Inc. 公告之2012年全球探針卡供應商排名統計』第7名
102年5月	VLSI Research 調查2012年最佳子系統供應商,全球第4名
103年1月	名列經濟部評選第2屆69家潛力中堅企業名單
103年1月	轉投資琉明光電(常州)有限公司美金肆佰萬元
103年2月	名列智財局公告「102年本國法人專利申請百大排名」第67名
103年3月	轉投資均揚電子股份有限公司,投資金額為新台幣伍仟萬元
103年4月	2013年全球探針卡供應商總排名第5名(VLSI Rearch)
103年9月	購置旺矽新埔廠房
103年11月	發行國內第三次無擔保可轉換公司債新台幣柒億元整
103年11月	二十週年聯合家庭日
104年2月	名列智財局公告「103年本國法人專利申請百大排名」第79名
104年2月	轉投資琉明光電(常州)有限公司美金柒佰伍拾萬元
104年4月	VLSI Research Inc. 調查2014年懸臂式探針卡市場排名高達全球第1
104年4月	VLSI Research Inc. 調查2014年垂直式探針卡市場排名高達全球第4
104年4月	VLSI Research Inc. 調查2014年全球探針卡供應商總排名為第5
104年8月	轉投資琉明光電(常州)有限公司美金陸拾萬元
104年11月	轉投資琉明光電(常州)有限公司美金貳佰玖拾萬元
105年2月	2015年名列智財局「104年本國法人專利申請百大排名」第65名
105年12月	轉投資琉明光電(常州)有限公司美金壹佰萬元

106年2月	名列智財局公告「105年本國法人專利申請百大排名」第65名，以及「105年本國法人年發明專利申請百大排名」第94名
106年4月	行政院「推動中堅企業躍升計畫」，獲選第4屆潛力中堅企業
106年4月	VLSI Research Inc. 調查2016年全球懸臂式探針卡市場排名全球第1
	VLSI Research Inc. 調查2016年全球垂直式探針卡市場排名全球第1
	VLSI Research Inc. 調查2016年全球探針卡供應商總排名為第5
106年5月	設立MPA TRADING CORP. 美金壹佰貳拾伍萬元
106年5月	轉投資MPI AMERICA INC. 美金壹佰貳拾萬元
106年9月	轉投資旺矽科技(蘇州)有限公司美金貳佰萬元
107年2月	名列智財局公告「106年本國法人專利申請百大排名」第65名，以及「106年本國法人年發明專利申請百大排名」第76名
107年5月	VLSI Research Inc. 調查2017年全球懸臂式探針卡市場排名全球第1
	VLSI Research Inc. 調查2017年全球垂直式探針卡市場排名全球第2
	VLSI Research Inc. 調查2017年全球探針卡供應商總排名為第5
107年8月	發行國內第四次無擔保可轉換公司債新台幣壹拾億壹佰萬元整
107年10月	韓國MEGTAS CO., LTD. 增資韓圀伍億元
108年4月	VLSI Research Inc. 調查2018年全球懸臂式探針卡市場排名蟬聯全球第1
	VLSI Research Inc. 調查2018年全球垂直式探針卡市場排名蟬聯全球第2
	VLSI Research Inc. 調查2018年全球探針卡供應商總排名為蟬聯第5
109年4月	VLSI Research Inc. 調查2019年全球懸臂式探針卡市場排名蟬聯全球第1
	VLSI Research Inc. 調查2019年全球垂直式探針卡市場排名蟬聯全球第1
	VLSI Research Inc. 調查2019年全球探針卡供應商總排名蟬聯第5
110年1月	旺矽竹北三廠廠房落成啟用
110年4月	VLSI Research Inc. 調查2020年全球懸臂式探針卡市場排名蟬聯全球第1
	VLSI Research Inc. 調查2020年全球垂直式探針卡市場排名蟬聯全球第1
	VLSI Research Inc. 調查2020年全球探針卡供應商總排名蟬聯第5

參、公司治理報告

一、組織系統

(一)組織結構：

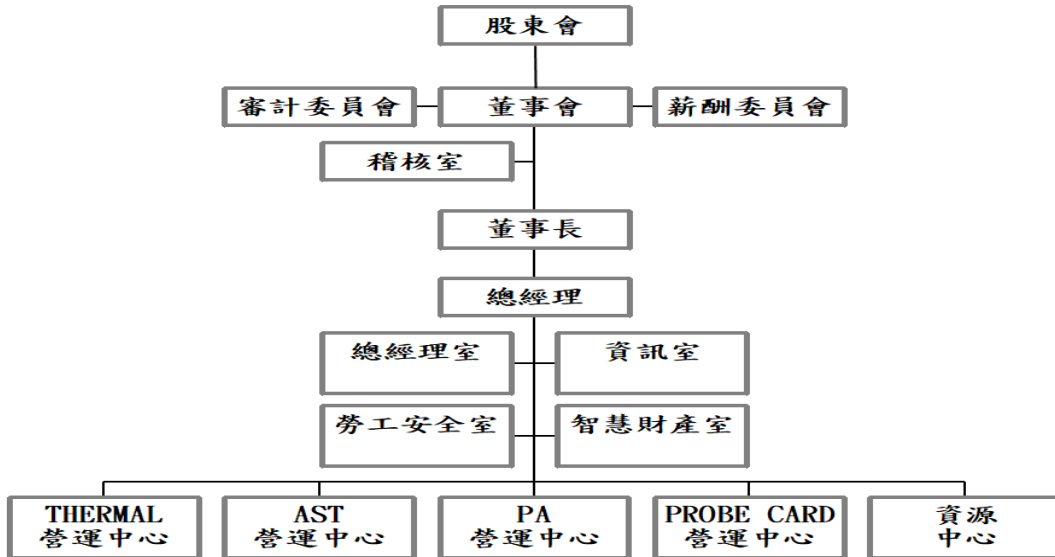

(二)各主要部門所營業務：

稽核室	負責全公司內部控制制度之稽核、維護、改善、建議及協助各單位解決問題、改善作業和提高效率。
總經理室	協助總經理進行經營企劃及各部門機能別管理並有效執行，達成經營目標。
資訊室	負責公司之電腦化作業、網路連線、電子郵件及網際網路之規劃和建置等事宜。
勞工安全室	負責安全衛生管理及員工健康促進等事宜。
智慧財產室	結合研發活動，創造企業優質智慧財產，同時提升競爭優勢；尊重並審慎評估他人智慧財產權，藉此降低侵權風險、維護公司及股東的最大利益。
THERMAL 營運中心	研發、製造與銷售本公司 Thermal Air 系列產品，提供客戶生產或實驗時所需的溫度測試設備。 客戶群包括於半導體、光通訊、光電、汽車、航太等等領域，並銷售於全世界。
AST 營運中心	負責工程點測系統以及射頻探針兩大類產品的規劃、開發、製作、銷售與售後服務。
PA 營運中心	新設備產品開發、技術應用與製造組裝；原物料及設備產品之品質檢驗與控管。 光電自動化設備市場需求資訊的收集，營業目標的達成。
PROBE CARD 營運中心	負責探針卡產品之研究、開發、設計、製造、銷售與售後維修服務。
資源中心	負責全公司財務、會計、股務及稅務等作業；原物料產品等之採購；人事/勞工法令等事宜；行政管理、總務及廠務等事宜。

二、董事、總經理、副總經理、協理、各部門及分支機構主管資料

(一)董事：

董 事 資 料(一)

110年4月30日 單位：股；%

職 稱	國籍或註冊地	姓 名	性 別	選(就)任日期	任 期	初次選任日期	選任時持有股份		現在持有股數		配偶、未成年子女現在持有股份		利用他人名義持有股份		主要經(學)歷	目前兼任本公司及其他公司之職務	具配偶或二親等以內關係之其他主管、董事或監察人			備註
							股數	持股比率	股數	持股比率	股數	持股比率	股數	持股比率			職稱	姓名	關係	
董事長	中華民國	旺矽投資(股)公司	-	109.06.15	3年	90.04.16	8,334,626	8.97%	8,334,626	8.97%	0	0.00%	0	0.00%	無	無	無	無	無	無
		代表人--葛長林	男	109.06.15	3年	105.07.11	1,425,994	1.53%	1,425,994	1.53%	427,781	0.46%	0	0.00%	學歷：交通大學管理學院EMBA 經歷：工研院電子所	本公司：董事長 他公司：長洛國際(股)公司董事長、旺矽投資(股)公司董事長、MMI HOLDING CORP. 董事長、MPI TRADING CORP. 董事長、CHAIN-LOGIC TRADING CORP. 董事長、MPA TRADING CORP. 董事長、吉比鮮釀(股)公司董事長、胖爺(股)公司董事	無	無	無	無
董事	中華民國	旺矽投資(股)公司	-	109.06.15	3年	90.04.16	8,334,626	8.97%	8,334,626	8.97%	0	0.00%	0	0.00%	無	無	無	無	無	無
		代表人--陳四桂	男	109.06.15	3年	101.08.01	230,283	0.25%	230,283	0.25%	0	0.00%	0	0.00%	學歷：台灣大學機械研究所 經歷：工研院材料所	本公司：顧問 他公司：長洛國際(股)公司董事、旺矽投資(股)公司董事、均揚電子(股)公司董事	無	無	無	無
董事	中華民國	旺矽投資(股)公司	-	109.06.15	3年	90.04.16	8,334,626	8.97%	8,334,626	8.97%	0	0.00%	0	0.00%	無	無	無	無	無	無
		代表人--郭遠明	男	109.06.15	3年	101.11.26	438,037	0.47%	414,037	0.45%	0	0.00%	0	0.00%	學歷：南佛羅里達大學電機研究所 經歷：工研院機械所	本公司：總經理 他公司：長洛國際(股)公司董事、旺矽投資(股)公司監察人、均揚電子(股)公司董事長、琉明光電(常州)有限公司董事長	無	無	無	無

董 事 資 料(一)

110年4月30日 單位：股；%

職 稱	國 籍 或 註 冊 地	姓 名	性 別	選(就)任 日 期	任 期	初 次 選 任 日 期	選 任 時 持 有 股 份		現 在 持 有 股 數		配 偶、未 成 年 子 女 現 在 持 有 股 份		利 用 他 人 名 義 持 有 股 份		主 要 經(學)歷	目 前 兼 任 本 公 司 及 其 他 公 司 之 職 務	具 配 偶 或 二 親 等 以 內 關 係 之 其 他 主 管、董 事 或 監 察 人			備 註
							股 數	持 股 比 率	股 數	持 股 比 率	股 數	持 股 比 率	股 數	持 股 比 率			職 稱	姓 名	關 係	
董事	中華民國	李篤誠	男	109.06.15	3年	90.04.16	599,349	0.64%	469,349	0.50%	414	0.00%	0	0.00%	學歷：逢甲大學企管系 經歷：長洛國際(股)公司	本公司：無 他公司：博磊科技(股)公司董事長、晨和投資有限公司董事長、贊鴻實業(股)公司董事長、博磊精密設備(蘇州)有限公司董事、Zen Voce(Pg)Sdn. Bhd 董事長、Zen Voce Manufacturing Pte Ltd. 董事長	無	無	無	無
董事	中華民國	劉方勝	男	109.06.15	3年	90.04.16	255,471	0.27%	255,471	0.27%	0	0.00%	0	0.00%	學歷：高雄醫學院牙醫系 經歷：台北市仁愛醫院	本公司：無 他公司：立誠牙科診所醫師	無	無	無	無
董事	中華民國	蔡長壽	男	109.06.15	3年	92.06.20	21,630	0.02%	21,630	0.02%	0	0.00%	0	0.00%	學歷：文化大學會計系 經歷：台灣省政府主計處	本公司：無 他公司：勤信會計師事務所執業會計師、廣隆光電科技(股)公司監察人	無	無	無	無
獨立董事	中華民國	許梅芳	女	109.06.15	3年	90.04.16	244,441	0.26%	244,441	0.26%	1,050	0.00%	0	0.00%	學歷：銘傳大學會計系 經歷：正風聯合會計師事務所	本公司：無 他公司：大亞聯合會計師事務所執業會計師、一零四資訊科技(股)公司監察人	無	無	無	無
獨立董事	中華民國	高進根	男	109.06.15	3年	90.04.16	162,414	0.17%	162,414	0.17%	17,944	0.02%	0	0.00%	學歷：中興大學法律研究所 經歷：慧林法律事務所	本公司：無 他公司：聯正律師事務所律師	無	無	無	無
獨立董事	中華民國	廖大穎	男	109.06.15	3年	109.06.15	0	0.00%	0	0.00%	0	0.00%	0	0.00%	學歷：日本神戶大學法學博士 經歷：中興大學法律系教授	本公司：無 他公司：東海大學法學院教授	無	無	無	無

(二)董事屬法人股東代表者，該法人股東之主要股東：

110年4月30日

法人股東名稱	法人股東之主要股東	持股比例
旺矽投資股份有限公司	葛長林	44.83%
	李篤誠	27.17%
	陳四桂	9.06%
	蔡淑錦	6.34%
	謝偉允	3.60%
	郭遠明	2.68%
	葛永綸	2.44%
	葛郁沛	2.36%
	葛郁笙	1.52%

(三)董事資料： 董事資料(二)

110年4月30日

姓名 (註1) 條件		是否具有五年以上工作經驗 及下列專業資格			符合獨立性情形(註2)												兼任 其他 公開 發行 公司 獨立 董事 家數
		商 務、法 務、財 務、 會 計 或 公 司 業 務 所 須 相 關 科 系 之 公 私 立 大 專 院 校 講 師 以 上	法 官、檢 察 官、律 師、 會 計 師 或 其 他 與 公 司 業 務 所 需 之 國 家 考 試 及 格 領 有 證 書 之 專 門 職 業 及 技 術 人 員	商 務、法 務、財 務、 會 計 或 公 司 業 務 所 須 之 工 作 經 驗	1	2	3	4	5	6	7	8	9	10	11	12	
董事長	旺矽投資(股)公司 代表人—葛長林			✓				✓				✓	✓	✓	✓	✓	無
董事	旺矽投資(股)公司 代表人--陳四桂			✓				✓				✓	✓	✓	✓	✓	無
董事	旺矽投資(股)公司 代表人--郭透明			✓				✓				✓	✓	✓	✓	✓	無
董事	劉方勝			✓	✓	✓	✓	✓	✓	✓	✓	✓	✓	✓	✓	✓	無
董事	李篤誠			✓	✓	✓	✓	✓	✓	✓	✓	✓	✓	✓	✓	✓	無
董事	蔡長壽		✓	✓	✓	✓	✓	✓	✓	✓	✓	✓	✓	✓	✓	✓	無
獨立 董事	許梅芳		✓	✓	✓	✓	✓	✓	✓	✓	✓	✓	✓	✓	✓	✓	無
獨立 董事	高進振		✓	✓	✓	✓	✓	✓	✓	✓	✓	✓	✓	✓	✓	✓	無
獨立 董事	廖大穎	✓		✓	✓	✓	✓	✓	✓	✓	✓	✓	✓	✓	✓	✓	無

註2：各董事於選任前二年及任職期間符合下述各條件者，請於各條件代號下方空格中打“✓”。

- (1) 非公司或其關係企業之受僱人。
- (2) 非公司或其關係企業之董事、監察人(但如為公司與其母公司、子公司或屬同一母公司之子公司依本法或當地國法令設置之獨立董事相互兼任者，不在此限)。
- (3) 非本人及其配偶、未成年子女或以他人名義持有公司已發行股份總數1%以上或持股前十名之自然人股東。
- (4) 非(1)所列之經理人或(2)、(3)所列人員之配偶、二親等以內親屬或三親等以內直系血親親屬。
- (5) 非直接持有公司已發行股份總數5%以上、持股前五名或依公司法第27條第1項或第2項指派代表人擔任公司董事或監察人之法人股東之董事、監察人或受僱人(但如為公司與其母公司、子公司或屬同一母公司之子公司依本法或當地國法令設置之獨立董事相互兼任者，不在此限)。
- (6) 非與公司之董事席次或有表決權之股份超過半數係由同一人控制之他公司董事、監察人或受僱人(但如為公司或其母公司、子公司或屬同一母公司之子公司依本法或當地國法令設置之獨立董事相互兼任者，不在此限)。
- (7) 非與公司之董事長、總經理或相當職務者互為同一人或配偶之他公司或機構之董事(理事)、監察人(監事)或受僱人(但如為公司與其母公司、子公司或屬同一母公司之子公司依本法或當地國法令設置之獨立董事相互兼任者，不在此限)。
- (8) 非與公司有財務或業務往來之特定公司或機構之董事(理事)、監察人(監事)、經理人或持股5%以上股東(但特定公司或機構如持有公司已發行股份總數20%以上，未超過50%，且為公司與其母公司、子公司或屬同一母公司之子公司依本法或當地國法令設置之獨立董事相互兼任者，不在此限)。
- (9) 非為公司或關係企業提供審計或最近二年取得報酬累計金額未逾新臺幣50萬元之商務、財務、會計等相關服務之專業人士、獨資、合夥、公司或機構之企業主、合夥人、董事(理事)、監察人(監事)、經理人及其配偶。但依證券交易法或企業併購法相關法令履行職權之薪資報酬委員會、公開收購審議委員會或併購特別委員會成員，不在此限。
- (10) 未與其他董事間具有配偶或二親等以內之親屬關係。
- (11) 未有公司法第30條各款情事之一。
- (12) 未有公司法第27條規定以政府、法人或其代表人當選。

(四)總經理、副總經理、協理、各部門及分支機構主管資料：

110年4月30日 單位：股；%

職稱	國籍	姓名	性別	選(就)任日期	持有股份		配偶、未成年子女持有股份		利用他人名義持有股份		主要經(學)歷	目前兼任其他公司之職務	具配偶或二親等以內關係之經理人			備註
					股數	持股比率	股數	持股比率	股數	持股比率			職稱	姓名	關係	
總經理	中華民國	郭遠明	男	99.06.16	414,037	0.45%	0	0.00%	0	0.00%	學歷：南佛羅里達大學 電機研究所 經歷：工研院機械所	長洛國際(股)公司董事 旺矽投資(股)公司監察人 均揚電子(股)公司董事長 琉明光電(常州)有限公司董事長	無	無	無	無
設備營運中心副總經理	中華民國	范維如	男	97.07.01	75,034	0.08%	244	0.00%	0	0.00%	學歷：交通大學控制工程研究所 經歷：工研院機械所	無	無	無	無	
市場行銷副總經理	中華民國	劉永欽	男	100.06.20	15,211	0.02%	0	0.00%	0	0.00%	學歷：成大航太工程系博士 經歷：工研院機械所	均揚電子(股)公司董事	無	無	無	無
財務主管	中華民國	湯復評	男	108.05.07	0	0.00%	0	0.00%	0	0.00%	學歷：中正大學財務金融所博士 經歷：正達國際光電股份有限公司	無	無	無	無	
會計主管	中華民國	饒雲珍	女	96.03.09	47,251	0.05%	0	0.00%	0	0.00%	學歷：明新科技大學企業管理系 經歷：崇越石英製造廠(股)公司	長洛國際(股)公司監察人 均揚電子(股)公司監察人 琉明光電(常州)有限公司監察人 旺矽科技(蘇州)有限公司監察人	無	無	無	無
南區製造處副處長	中華民國	汪建明	男	105.11.14	5,000	0.01%	0	0.00%	0	0.00%	學歷：南亞工專機械科 經歷：尹嘉工業	無	無	無	無	

(五)最近年度支付董事、總經理及副總經理之酬金：

1. 一般董事及獨立董事之酬金

109年12月31日 單位：新台幣仟元

職稱	姓名	董事酬金								A、B、C及D等 四項總額占稅後 純益之比例		兼 任 員 工 領 取 相 關 酬 金								A、B、C、D、E、 F及G等七項總額 占稅後純益之比 例		領取來 自子公 司以外 轉投資 事業或 母公司 酬金	
		報酬(A)		退職退 休金(B)		董事酬勞(C)		業務執行 費用(D)				薪資、獎金及特支 費等(E)		退職退休金 (F)		員工酬勞(G)							
		本 公 司	財 務 報 告 內 所 有 公 司	本 公 司	財 務 報 告 內 所 有 公 司	本 公 司	財 務 報 告 內 所 有 公 司	本 公 司	財 務 報 告 內 所 有 公 司	本 公 司	財 務 報 告 內 所 有 公 司	本 公 司	財 務 報 告 內 所 有 公 司	本 公 司	財 務 報 告 內 所 有 公 司	現 金 金 額	股 票 金 額	現 金 金 額	股 票 金 額	本 公 司	財 務 報 告 內 所 有 公 司		
董事長	旺矽投資股份 有限公司代表 人：葛長林																						
董事	旺矽投資股份 有限公司代表 人：陳四桂																						
董事	旺矽投資股份 有限公司代表 人：郭遠明	0	0	0	0	9,235	9,235	0	0	1.29%	1.29%	13,185	13,185	216	216	310	0	310	0	3.21%	3.21%	無	
董事	李篤誠																						
董事	劉方勝																						
董事	蔡長壽																						
獨立董事	許梅芳																						
獨立董事	高進振	0	0	0	0	6,156	6,156	0	0	0.86%	0.86%	0	0	0	0	0	0	0	0	0.86%	0.86%	無	
獨立董事	廖大穎																						

- 請敘明獨立董事酬金給付政策、制度、標準與結構，並依所擔負之職責、風險、投入時間等因素敘明與給付酬金數額之關聯性；本公司獨立董事之報酬由薪資報酬委員會依公司章程之規定，審議各獨立董事營運參與程度及貢獻價值，並參酌國內外同業水準發放情形，並提交至董事會討論決議。
- 除上表揭露外，最近年度公司董事為財務報告內所有公司提供服務(如擔任非屬員工之顧問等)領取之酬金：無。
- 本公司於109/6/15日改選董事，新任董事為李篤誠、劉方勝、蔡長壽；新任獨立董事為廖大穎。
- 董事劉方勝於90/4/16日~109/6/14擔任監察人；董事李篤誠及蔡長壽於92/6/20~109/6/14擔任監察人。
- 退職退休金係為本公司提列提撥數。

酬金級距表

給付本公司各個董事酬金級距	董事姓名			
	前四項酬金總額(A+B+C+D)		前七項酬金總額(A+B+C+D+E+F+G)	
	本公司	財務報告內所有公司(I)	本公司	財務報告內所有公司(J)
低於 1,000,000 元				
1,000,000 元(含)~2,000,000 元(不含)	李篤誠、劉方勝、蔡長壽	李篤誠、劉方勝、蔡長壽	李篤誠、劉方勝、蔡長壽	李篤誠、劉方勝、蔡長壽
2,000,000 元(含)~3,500,000 元(不含)	一般董事: 旺矽投資(股)公司代表人:葛長林 旺矽投資(股)公司代表人:陳四桂 旺矽投資(股)公司代表人:郭遠明 獨立董事:許梅芳、高進根、廖大穎	一般董事: 旺矽投資(股)公司代表人:葛長林 旺矽投資(股)公司代表人:陳四桂 旺矽投資(股)公司代表人:郭遠明 獨立董事:許梅芳、高進根、廖大穎	一般董事: 旺矽投資(股)公司代表人:葛長林 獨立董事:許梅芳、高進根、廖大穎	一般董事: 旺矽投資(股)公司代表人:葛長林 獨立董事:許梅芳、高進根、廖大穎
3,500,000 元(含)~5,000,000 元(不含)				
5,000,000 元(含)~10,000,000 元(不含)			一般董事: 旺矽投資(股)公司代表人:陳四桂 旺矽投資(股)公司代表人:郭遠明	一般董事: 旺矽投資(股)公司代表人:陳四桂 旺矽投資(股)公司代表人:郭遠明
10,000,000 元(含)~15,000,000 元(不含)				
15,000,000 元(含)~30,000,000 元(不含)				
30,000,000 元(含)~50,000,000 元(不含)				
50,000,000 元(含)~100,000,000 元(不含)				
100,000,000 元以上				
總計	9 人	9 人	9 人	9 人

2. 監察人之酬金

109年12月31日 單位：新台幣仟元

職稱	姓名	監察人酬金						A、B及C等三項總額占稅後純益之比例		領取來自子公司以外轉投資事業或母公司酬金
		報酬(A)		酬勞(B)		業務執行費用(C)		本公司	財務報告內所有公司	
		本公司	財務報告內所有公司	本公司	財務報告內所有公司	本公司	財務報告內所有公司			
監察人	李篤誠	0	0	3,078	3,078	0	0	0.43%	0.43%	無
監察人	劉方勝									
監察人	蔡長壽									

註：本公司於109年6月15日股東常會全面改選董事，並設置審計委員會取代監察人之職權。

酬金級距表

給付本公司各個監察人酬金級距	監察人姓名	
	前三項酬金總額(A+B+C)	
	本公司	財務報告內所有公司
低於1,000,000元		
1,000,000元(含)~2,000,000元(不含)	李篤誠、劉方勝、蔡長壽	李篤誠、劉方勝、蔡長壽
2,000,000元(含)~3,500,000元(不含)		
3,500,000元(含)~5,000,000元(不含)		
5,000,000元(含)~10,000,000元(不含)		
10,000,000元(含)~15,000,000元(不含)		
15,000,000元(含)~30,000,000元(不含)		
30,000,000元(含)~50,000,000元(不含)		
50,000,000元(含)~100,000,000元(不含)		
100,000,000元以上		
總計	3人	3人

3. 總經理及副總經理之酬金

109年12月31日 單位：新台幣仟元

職稱	姓名	薪資 (A)		退職退休金 (B)		獎金及特支費等等 (C)		員工酬勞金額 (D)				A、B、C及D等四項總額占稅後純益之比例 (%)		領取來自子公司以外轉投資事業或母公司酬金	
		本公司	財告報告內所有公司	本公司 (註1)	財務報告內所有公司	本公司	財務報告內所有公司	本公司		財務報告內所有公司		本公司	財務報告內所有公司		
								現金金額	股票金額	現金金額	股票金額				
總經理	郭遠明														
副總經理	范維如	7,860	7,860	322	322	2,514	2,514	160	0	160	0	1.52%	1.52%	無	
副總經理	劉永欽														

註：退職退休金係為本公司提列提撥數。

酬金級距表

給付本公司各個總經理及副總經理酬金級距	總經理及副總經理姓名	
	本公司	財務報告內所有公司 E
低於 1,000,000 元		
1,000,000 元(含)~2,000,000 元(不含)		
2,000,000 元(含)~3,500,000 元(不含)	范維如、劉永欽	范維如、劉永欽
3,500,000 元(含)~5,000,000 元(不含)		
5,000,000 元(含)~10,000,000 元(不含)	郭遠明	郭遠明
10,000,000 元(含)~15,000,000 元(不含)		
15,000,000 元(含)~30,000,000 元(不含)		
30,000,000 元(含)~50,000,000 元(不含)		
50,000,000 元(含)~100,000,000 元(不含)		
100,000,000 元以上		
總計	3 人	3 人

4. 分派員工酬勞之經理人姓名及分派情形

109年12月31日 單位：新台幣仟元

職稱		姓名	股票金額	現金金額	總計	總額占稅後純益之比例(%)
經理人	總經理	郭遠明	0	309	309	0.04%
	副總經理	范維如				
	副總經理	劉永欽				
	經理	湯復評				
	經理	饒雲珍				
	分公司經理	汪建明				

(六)分別比較說明本公司及合併報表所有公司於最近二年度給付本公司董事、監察、總經理及副總經理等之酬金總額占稅後純益比例之分析並說明給付酬金之政策、標準與組合、訂定酬金之程序及與經營績效及未來風險之關聯性：

職稱	108 年度		109 年度	
	占稅後純益之比例(%)		占稅後純益之比例(%)	
	本公司	合併報表所有公司	本公司	合併報表所有公司
董事	4.10%	4.10%	4.07%	4.07%
監察人	0.89%	0.89%	0.43%	0.43%
總經理 副總經理	2.43%	2.43%	1.52%	1.52%
總計	7.42%	7.42%	6.02%	6.02%

1. 本公司對於董事酬金之發放，依公司章程中訂定提撥，本公司年度如有稅前獲利，應提撥不高於百分之三作為董事酬勞；但公司尚有累積虧損時，應預先保留彌補數額，再依前項比例提撥員工酬勞及董事酬勞，並經薪資報酬委員會及董事會審議通過後，提請股東會核准。
2. 本公司總經理及副總經理之委任、解任及報酬依公司規定辦理發放，並隨著經營績效之表現作適當調整，經薪資報酬委員會審議通過後，再提請董事會通過後完執行，本公司酬金政策係與盈餘相關，與未來風險無相關性。

三、公司治理運作情形

(一)董事會運作情形：

109 年度董事會開會 9 次(A)董事出(列)席情形如下：

職稱	姓名	實際出(列)席次數(B)	委託出席次數	實際出(列)席(%) (B/A)	備註
董事長	旺矽投資(股)公司 代表人—葛長林	9	0	100%	
董事	旺矽投資(股)公司 代表人--陳四桂	9	0	100%	
董事	旺矽投資(股)公司 代表人--郭遠明	9	0	100%	
董事	李篤誠	8	1	89%	109.06.15 新任
董事	劉方勝	9	0	100%	109.06.15 新任
董事	蔡長壽	9	0	100%	109.06.15 新任
獨立董事	高進根	9	0	100%	
獨立董事	許梅芳	9	0	100%	
獨立董事	廖大穎	6	0	100%	109.06.15 新任

109年度各次董事會獨立董事出席狀況

◎：親自出席；☆：委託出席；*：未出席

	第1次	第2次	第3次	第4次	第5次	第6次	第7次	第8次	第9次
高進根	◎	◎	◎	◎	◎	◎	◎	◎	◎
許梅芳	◎	◎	◎	◎	◎	◎	◎	◎	◎
廖大穎	不適用	不適用	不適用	◎	◎	◎	◎	◎	◎

其他應記載事項：

一、董事會之運作如有下列情形之一者，應敘明董事會日期、期別、議案內容、所有獨立董事意見及公司對獨立董事意見之處理：

(一)證券交易法第 14 條之 3 所列事項：請參酌第 34 頁至第 35 頁董事會重要決議。

(二)除前開事項外，其他經獨立董事反對或保留意見且有紀錄或書面聲明之董事會議決事項：請參酌第 34 頁至第 35 頁董事會重要決議。

二、董事對利害關係議案迴避之執行情形，應敘明董事姓名、議案內容、應利益迴避原因以及參與表決情形：不適用。

三、本公司董事會自我評鑑之執行情形：

評估週期	評估期間	評估範圍	評估方式	評估內容
每年執行一次	109/1/1~109/12/31	董事會	董事會 內部自評	1. 對公司營運之參與程度。 2. 提升董事會決策品質。 3. 董事會組成與結構。 4. 董事之選任及持續進修。 5. 內部控制。
每年執行一次	109/1/1~109/12/31	董事成員	董事成員 內部自評	1. 公司目標與任務之掌握。 2. 董事職責認知。

				3. 對公司營運之參與程度。 4. 內部關係經營與溝通。 5. 董事之專業及持續進修。 6. 內部控制。
每年執行一次	109/1/1~109/12/31	審計委員會	審計委員會 內部自評	1. 對公司營運之參與程度。 2. 審計委員會職責認知。 3. 提升審計委員會決策品質。 4. 審計委員會組成及成員選任。 5. 內部控制。
每年執行一次	109/1/1~109/12/31	薪酬委員會	薪酬委員會 內部自評	1. 對公司營運之參與程度。 2. 薪酬委員會職責認知。 3. 提升薪酬委員會決策品質。 4. 薪酬委員會組成及成員選任。

四、當年度及最近年度加強董事會職能之目標（例如設立審計委員會、提昇資訊透明度等）與執行情形評估：

(一) 本公司依照「公開發行公司董事會議事辦法」訂定本公司「董事會議事規則」以資遵循，並於公開資訊觀測站輸入董事出席董事會情形，於公司網站揭露董事會重要決議事項。

(二) 本公司於 100 年 12 月 30 日成立薪資報酬委員會，日後係以專業客觀評估本公司董事及經

理人之薪資報酬政策及制度，並向董事會提出建議，作為決策之參考。

(三) 本公司於 109 年 6 月 15 日起設立審計委員會，由 3 名獨立董事組成審計委員會，每季至少開會一次，負責執行公司財務報表之允當表達、簽證會計師之獨立性、公司內部控制之有效實施、公司遵循相關法令及規則以及公司風險之管控評估。

(二) 審計委員會運作情形：

本公司審計委員會由 3 名獨立董事組成，審計委員會旨在協助董事會履行其監督公司在執行有關會計、稽核、財務報導流程及財務控制上的品質和誠信度。

審計委員會審議的事項主要包括：

1. 財務報表。
2. 稽核及會計政策與程序。
3. 內部控制制度暨相關之政策與程序。
4. 重大之資產或衍生性商品交易。
5. 重大資金貸與背書或保證。
6. 募集或發行有價證券。
7. 衍生性金融商品及現金投資情形。
8. 法規遵循。
9. 經理人與董事是否有關係人交易及可能之利益衝突。
10. 申訴報告。
11. 防止舞弊計劃及舞弊調查報告。
12. 資訊安全。
13. 公司風險管理。
14. 簽證會計師資歷、獨立性及績效評量。
15. 簽證會計師之委任、解任或報酬。
16. 財務、會計或內部稽核主管之任免。
17. 審計委員會職責履行情形。
18. 審計委員會績效評量自評問卷。

審閱財務報告

董事會造具本公司 109 年度營業報告書、財務報表及盈餘分派議案等，其中財務報表業經委託日正聯合會計師事務所查核完竣，並出具查核報告。上述營業報告書、財務報表及盈餘分派議案經本審計委員會查核，認為尚無不合。

評估內部控制系統之有效性

審計委員會評估公司內部控制系統的政策和程序(包括財務、營運、風險管理、資訊安全、外包、法令遵循等控制措施)的有效性，並審查了公司稽核部門和簽證會計師，以及管理層的定期報告，包括風險管理與法令遵循。參考 2013 年 The Committee of Sponsoring Organizations of the Treadway Commission(COSO)發布之內部控制制度-內部控制的整合性架構(Internal Control-Integrated Framework)，審計委員會認為公司的風險管理和內部控制系統是有效的，公司已採用必要的控制機制來監督並糾正違規行為。

109 年度審計委員會開會 5 次(A)，獨立董事出席情形如下：

職稱	姓名	實際出席 次數(B)	委託出席 次數	實際出席率(%) (B/A)(註)	備註
獨立董事召集人	許梅芳	5	0	100%	109.06.15成立
獨立董事	高進根	5	0	100%	109.06.15成立
獨立董事	廖大穎	5	0	100%	109.06.15成立

其他應記載事項：

一、審計委員會之運作如有下列情形之一者，應敘明董事會日期、期別、議案內容、審計委員會決議結果以及公司對審計委員會意見之處理。

(一)證券交易法第 14 條之 5 所列事項。

董事會 日期	審計委員會 日期	議案內容及 後續處理	審計委員會 決議結果	公司對審計委 員會意見之處 理
第9屆 第 1 次 109/06/15	第1屆 第 1 次 109/06/15	1. 本公司第一屆審計委員會。	由委員許梅芳小姐擔任本委員會召集人暨會議主席	全體出席董事 同意通過
第9屆 第 2 次 109/07/10	第1屆 第 2 次 109/07/10	1. 本公司國內第四次無擔保轉換公司債 109 年第 2 季申請轉換普通股，訂定發行新股基準日。	審計委員會全體 成員同意通過	全體出席董事 同意通過
第9屆 第 3 次 109/08/10	第1屆 第 3 次 109/08/10	1. 核准制訂本公司「獨立董事之職責範疇規則」。 2. 核准修訂本公司「特定公司、集團企業及關係人交易管理辦法」、「防範內線交易管理」、「重大資訊處理程序」、「董事會議事規範」、「公司	審計委員會全體 成員同意通過	全體出席董事 同意通過

		治理實務守則」、「企業社會責任實務守則」、「誠信經營守則」、「道德行為準則」、「申請暫停及恢復交易作業程序」、「薪資報酬委員會組織規程」。		
第9屆 第4次 109/10/13	第1屆 第4次 109/10/13	3. 核准廢止本公司「長短期投資管理辦法」。	1. 訂定本公司國內第四次無擔保轉換公司債109年第3季申請轉換普通股之發行新股基準日。 2. 核准修訂本公司「從事衍生性商品交易處理程序」。	審計委員會全體成員同意通過 全體出席董事同意通過
第9屆 第5次 109/11/11	第1屆 第5次 109/11/11	1. 核准110年度內部控制計劃。 2. 核准修訂本公司「內部稽核制度」、「會計制度」、「財務報表編製流程之管理」、「會計專業判斷程序_會計政策與估計變動之流程」、「融資循環」、「股務作業管理辦法」。 3. 為規避匯率波動之風險，擬透過遠期外匯合約避險。	審計委員會全體成員同意通過	全體出席董事同意通過

(二)除前開事項外，其他未經審計委員會通過，而經全體董事三分之二以上同意之議決事項：無。

二、獨立董事對利害關係議案迴避之執行情形，應敘明獨立董事姓名、議案內容、應利益迴避原因以及參與表決情形：無。

三、獨立董事與內部稽核主管及會計師之溝通情形（應包括就公司財務、業務狀況進行溝通之重大事項、方式及結果等）：

(一)本公司定期召開審計委員會並視需要邀請簽證會計師、財務主管、會計主管、內部稽核主管及相關主管列席。

(二)內部稽核主管依據年度稽核計劃定期向審計委員會提報稽核彙總報告，審計委員會亦定期對本公司之內部控制制度、內部稽核人員及其工作進行考核。

(三)審計委員會每年定期與本公司之簽證會計師針對各季財務報表核閱或查核結果以及其他相關法令要求溝通事項進行交流。

註：

* 年度終了日前有獨立董事離職者，應於備註欄註明離職日期，實際出席率(%)則以其在職期間審計委員會開會次數及其實際出席次數計算之。

* 年度終了日前，有獨立董事改選者，應將新、舊任獨立董事均予以填列，並於備註欄註明該獨立董事為舊任、新任或連任及改選日期。實際出席率(%)則以其在職期間審計委員會開會次數及其實際出席次數計算之。

(三) 公司治理運作情形及其與上市上櫃公司治理實務守則差異情形及原因：

評估項目	運作情形			與上市上櫃公司治理實務守則差異情形及原因
	是	否	摘要說明	
一、公司是否依據「上市上櫃公司治理實務守則」訂定並揭露公司治理實務守則？	√		本公司已依據「上市上櫃公司治理實務守則」，並已於本公司網站與公開資訊觀測站揭露相關內容。	無差異
二、公司股權結構及股東權益				
(一) 公司是否訂定內部作業程序處理股東建議、疑義、糾紛及訴訟事宜，並依程序實施？	√		本公司已制定股東會議事規則，並依規定建立發言人與代理發言人制度，設置專人處理投資人關係與股東相關問題，公司網站亦設有投資人專區之處理窗口聯絡電話與E-mail。	無差異
(二) 公司是否掌握實際控制公司之主要股東及主要股東之最終控制者名單？	√		本公司委由股務代理機構，並定期更新股東名冊，以掌控公司股權最終控制者之名單。	無差異
(三) 公司是否建立、執行與關係企業間之風險控管及防火牆機制？	√		對關係企業間建立「子公司監理辦法」、「特定公司集團企業及關係人交易管理辦法」等控管制度。	無差異
(四) 公司是否訂定內部規範，禁止公司內部人利用市場上未公開資訊買賣有價證券？	√		本公司已訂定「防範內線交易管理」，禁止公司內部人利用市場上未公開資訊買賣有價證券。	無差異
三、董事會之組成及職責				
(一) 董事會是否就成員組成擬訂多元化方針及落實執行？	√		本公司現任董事會由9位董事組成，包含4位非執行董事、3位獨立董事及2位執行董事，每位董事皆具備專業背景包括法律、財務會計、產業知識、領導決策及經營管理等。 本公司具員工身份之董事佔比為22%，獨立董事佔比為33%，女性董事佔比為11%，1位獨立董事任期年資在3年以下，2位獨立董事任期年資9年以上，3位董事年齡在61至70歲，6位董事年齡在51至60歲。	無差異

評估項目	運作情形			與上市櫃公司治理實務守則差異情形及原因
	是	否	摘要說明	

個別董事落實董事會成員多元化政策之情形：

多元化 核心項目 董事會 成員	國籍	性別	兼任 本公司 員工	獨立董事任期年 資			年齡		經營 管理	領 導 決 策	產 業 知 識	財 務 會 計	法 律
				3 年 以 下	3 至 9 年	9 年 以 上	51 到 60	61 到 70					
葛長林	中華民國	男						√	√	√	√		
陳四桂	中華民國	男	√				√		√	√	√		
郭遠明	中華民國	男	√				√		√	√	√		
劉方勝	中華民國	男						√	√	√	√		
蔡長壽	中華民國	男						√	√	√	√	√	
李篤誠	中華民國	男					√		√	√	√		
許梅芳	中華民國	女				√	√		√	√	√	√	
高進振	中華民國	男				√	√		√	√	√		√
廖大穎	中華民國	男		√			√		√	√	√		√

(二)公司除依法設置薪資報酬委員會及審計委員會外,是否自願設置其他各類功能性委員會?	√		本公司尚未設置其他各類功能性委員會。	無差異
(三)公司是否訂定董事會績效評估辦法及其評估方式,每年並定期進行績效評估,且將績效評估之結果提報董事會,並運用於個別董事薪資報酬及提名續任之參考?	√		本公司 109 年 1 月 14 日董事會決議通過訂定「董事會自我評鑑或同儕評鑑辦法」,其評估的方式為董事會自評、董事成員自評、審計委員會自評及薪資報酬委員會自評。109 年度董事會績效自評評估已於 110 年 3 月 24 日向董事會報告,109 年度董事會績效評估結果平均分數為 4.85 分至 4.92 分(滿分為 5 分),總分為 97.04 至 98.33 分(滿分為 100 分)。	無差異
(四)公司是否定期評估簽證會計師獨立性?	√		本公司董事會已配合法令規範定期評估簽證會計師之獨立性、適任性及專業性。	無差異

評估項目	運作情形			與上市上櫃公司治理實務守則差異情形及原因
	是	否	摘要說明	
四、上市上櫃公司是否配置適任及適當人數之公司治理人員，並指定公司治理主管，負責公司治理相關事務(包括但不限於提供董事、監察人執行業務所需資料、協助董事、監察人遵循法令、依法辦理董事會及股東會之會議相關事宜、製作董事會及股東會議事錄等)?	√		本公司由股務單位負責依法辦理各次董事會及股東常會之會議相關事宜、製作董事會及股東會議事錄、辦理公司變更登記、定期檢視及修訂本公司之公司治理守則及相關辦法。	無差異
五、公司是否建立與利害關係人(包括但不限於股東、員工、客戶及供應商等)溝通管道，及於公司網站設置利害關係人專區，並妥適回應利害關係人所關切之重要企業社會責任議題?	√		本公司已於公司網站建立與利害關係人溝通專區。	無差異
六、公司是否委任專業股務代辦機構辦理股東會事務?	√		本公司已委任專業股務代辦機構華南永昌綜合證券(股)公司股務代理部辦理股東會事務。	無差異
七、資訊公開				
(一)公司是否架設網站，揭露財務業務及公司治理資訊?	√		本公司股票代號為6223，可透過公開資訊觀測站瞭解本公司財務業務及公司治理資訊之情形，本公司另設立網址： http://www.mpi.com.tw	無差異
(二)公司是否採行其他資訊揭露之方式(如架設英文網站、指定專人負責公司資訊之蒐集及揭露、落實發言人制度、法人說明會過程放置公司網站等)?	√		本公司設立之自有網址亦有英文說明，並指定發言人或代理發言人負責公司資訊之蒐集及揭露，以落實發言人制度。	無差異
(三)公司是否於會計年度終了後兩個月內公告並申報年度財務報告，及於規定期限前提早公告並申報第一、二、三季財務報告與各月份營運情形?	√		本公司年度財務報告、第一、二、三季財務報告及各月份營運情形均於規定期限內公告申報。	無差異
八、公司是否有其他有助於瞭解公司治理運作情形之重要資訊(包括但不限於員工權益、僱員關懷、投資者關係、供應商關係、利害關係人之權利、董事及監察人進修之情形、風險管理政策及風險衡量標準之執行情形、客戶政策之執行情形、公司為董事及監察人購買責任保險之情形等)?	√		註1	無差異
九、請就台灣證券交易所股份有限公司治理中心最近年度發布之公司治理評鑑結果說明已改善情形，及就尚未改善提出優先加強事項與措施:本公司在各方面將不斷展現永續經營實力，亦將持續秉持誠信經營的企業社會責任，肩負對各利害關係人與社會之長期永續責任。				

註1：公司設置提名或其他各類功能性委員會之運作情形。本公司已設置薪資報酬委員會，每年至少開會二次，負責執行評估董事及經理人績效評估與薪資報酬之政策制度。本公司尚未設置提名或其他性質之功能性委員會。

(四)薪酬委員會之組成、職責及運作情形

1. 薪資報酬委員會成員資料

身份別	姓名	是否具有五年以上工作經驗 及下列專業資格			符合獨立性情形										兼任 其他 公開 發行 公司 薪資 報酬 委員 成員 家數	備註
		商務、 法務、 財務、 會計或 公司業 務所需 相關科 系之公 私立大 專院校 講師以 上	法官、檢 察官、律 師、會計 師或其他 與公司業 務所需之 國家考試 及格領有 證書之專 門職業及 技術人員	具有商 務、法 務、財 務、會 計或公 司業務 所需之 工作經驗	1	2	3	4	5	6	7	8	9	10		
獨立 董事	高進振		✓	✓	✓	✓	✓	✓	✓	✓	✓	✓	✓	✓	無	無
獨立 董事	許梅芳		✓	✓	✓	✓	✓	✓	✓	✓	✓	✓	✓	✓	無	無
其他	蘇顯騰		✓	✓	✓	✓	✓	✓	✓	✓	✓	✓	✓	無	無	

註1：身分別請填列係為董事、獨立董事或其他。

註2：各成員於選任前二年及任職期間符合下述各條件者，請於各條件代號下方空格中打“✓”。

- (1) 非公司或其關係企業之受僱人。
- (2) 非公司或其關係企業之董事、監察人(但如為公司與其母公司、子公司或屬同一母公司之子公司依本法或當地國法令設置之獨立董事相互兼任者，不在此限)。
- (3) 非本人及其配偶、未成年子女或以他人名義持有公司已發行股份總數1%以上或持股前十名之自然人股東。
- (4) 非(1)所列之經理人或(2)、(3)所列人員之配偶、二親等以內親屬或三親等以內直系血親親屬。
- (5) 非直接持有公司已發行股份總數5%以上、持股前五名或依公司法第27條第1項或第2項指派代表人擔任公司董事或監察人之法人股東之董事、監察人或受僱人(但如為公司與其母公司、子公司或屬同一母公司之子公司依本法或當地國法令設置之獨立董事相互兼任者，不在此限)。
- (6) 非與公司之董事席次或有表決權之股份超過半數係由同一人控制之他公司董事、監察人或受僱人(但如為公司或其母公司、子公司或屬同一母公司之子公司依本法或當地國法令設置之獨立董事相互兼任者，不在此限)。
- (7) 非與公司之董事長、總經理或相當職務者互為同一人或配偶之他公司或機構之董事(理事)、監察人(監事)或受僱人(但如為公司與其母公司、子公司或屬同一母公司之子公司依本法或當地國法令設置之獨立董事相互兼任者，不在此限)。
- (8) 非與公司有財務或業務往來之特定公司或機構之董事(理事)、監察人(監事)、經理人或持股5%以上股東(但特定公司或機構如持有公司已發行股份總數20%以上，未超過50%，且為公司與其母公司、子公司或屬同一母公司之子公司依本法或當地國法令設置之獨立董事相互兼任者，不在此限)。
- (9) 非為公司或關係企業提供審計或最近二年取得報酬累計金額未逾新臺幣50萬元之商務、法務、財務、會計等相關服務之專業人士、獨資、合夥、公司或機構之企業主、合夥人、董事(理事)、監察人(監事)、經理人及其配偶。但依證券交易法或企業併購法相關法令履行職權之薪資報酬委員會、公開收購審議委員會或併購特別委員會成員，不在此限。
- (10) 未有公司法第30條各款情事之一。

2. 薪資報酬委員會之職責

以獨立超然角度為公司建立與績效連結的薪酬制度，忠實履行董事會所賦予之職權，定期提出薪酬制度方案或建議提交董事會討論與決議。

3. 薪資報酬委員會運作情形資訊

(1)本公司之薪資報酬委員會委員計3人。

(2)本屆委員任期：109年6月15日至112年6月14日，109年度共開會5次(A)。

委員資格及出席情形如下：

職稱	姓名	實際出席次數 (B)	委託出席次數	實際出席率 (%)(B/A)	備註
召集人	高進振	5	0	100%	109.06.15連任
委員	許梅芳	5	0	100%	109.06.15連任
委員	蘇顯騰	5	0	100%	109.06.15連任

董事會日期	薪資報酬委員會日期	議案內容及後續處理	決議結果	公司對薪資報酬委員會意見之處理
第8屆 第17次 109/01/14	第4屆 第9次 109/01/14	核准109年度經理人之薪資報酬項目案	委員會全體成員同意通過	提董事會由全體出席董事同意通過
第8屆 第18次 109/03/26	第4屆 第10次 109/03/26	核准108年度董事、監察人及員工之酬勞分配案	委員會全體成員同意通過	提董事會由全體出席董事同意通過
第9屆 第1次 109/06/15	第5屆 第1次 109/06/15	本公司第五屆薪酬委員會	委員會全體成員同意通過	提董事會由全體出席董事同意通過
第9屆 第3次 109/08/10	第5屆 第2次 109/08/10	發放108年度經理人之員工酬勞討論案	委員會全體成員同意通過	提董事會由全體出席董事同意通過
第9屆 第6次 109/12/14	第5屆 第3次 109/12/14	本公司經理人「員工持股信託計畫」	委員會全體成員同意通過	提董事會由全體出席董事同意通過

其他應記載事項：

- 一、董事會如不採納或修正薪資委員會之建議，應敘明董事會日期、期別、議案內容、董事會決議結果以及公司對薪資報酬委員會意見之處理(如董事會通過之薪資報酬優於薪資報酬委員會之建議，應敘明其差異情形及原因)：無。
- 二、薪資報酬委員會之議決事項，如成員有反對或保留意見且有紀錄或書面聲明者，應敘明薪資報酬委員會日期、期別、議案內容、所有成員意見及對成員意見之處理：無。

註：1-年度終了日前有薪資報酬委員會成員離職者，應於備註欄註明離職日期，實際出席率(%)則以其在職期間薪資報酬委員會開會次數及其實際出席次數計算之。

2-年度終了日前，有薪資報酬委員會改選者，應將新、舊任薪資報酬委員會成員均予以填列，並於備註欄註明該成員為舊任、新任或連任及改選日期。實際出席率(%)則以其在職期間薪資報酬委員會開會次數及其實際出席次數計算之。

(3) 薪資報酬委員會職權範圍：

薪資報酬委員會應以善良管理人之注意，忠實履行下列職權，將所提建議提交董事會討論：

- ①定期檢討本公司薪酬辦法並提出修正建議。
- ②訂定並定期檢討本公司董事及經理人績效評估與薪資報酬之政策、制度、標準與結構。

③定期評估本公司董事及經理人之薪資報酬。

4. 公司其他有助於瞭解公司治理運作情形之重要資訊

- (1)本公司依循法令規章制定工作規則，將人權及員工權益之保障明文規範在內，而對於往來之廠商、客戶皆保持互助合作之良好關係。
- (2)本公司已設立公司治理實務守則，並執行相關運作情形。
- (3)本公司董事均能本於忠實執行業務並盡善良管理人之義務行使職權。
- (4)本公司依『上市上櫃公司治理實務守則』規範，已為董事購買責任保險，相關資訊請於公開資訊觀測站查詢。
- (5)為強化公司治理，本公司董事會會議每季至少召開一次。
- (6)董事進修之情形已揭露於公開資訊觀測站(<http://newmops.tse.com.tw>)

109年董事進修情形：

職稱	姓名	主辦單位	進修日期	課程名稱	進修時數
董事長	旺矽投資股份有限公司代表人：葛長林	社團法人中華公司治理協會	109/08/10	從股東會操作看公司經營權爭奪	3
			109/11/11	內部人持股管理及股份交易應注意的法律問題	3
董事	旺矽投資股份有限公司代表人：陳四桂	社團法人中華公司治理協會	109/08/10	從股東會操作看公司經營權爭奪	3
			109/11/11	內部人持股管理及股份交易應注意的法律問題	3
董事	旺矽投資股份有限公司代表人：郭遠明	社團法人中華公司治理協會	109/08/10	從股東會操作看公司經營權爭奪	3
			109/11/11	內部人持股管理及股份交易應注意的法律問題	3
董事	李篤誠	社團法人中華公司治理協會	109/08/10	從股東會操作看公司經營權爭奪	3
			109/11/11	內部人持股管理及股份交易應注意的法律問題	3
董事	劉方勝	社團法人中華公司治理協會	109/08/10	從股東會操作看公司經營權爭奪	3
			109/11/11	內部人持股管理及股份交易應注意的法律問題	3
董事	蔡長壽	社團法人中華公司治理協會	109/08/10	從股東會操作看公司經營權爭奪	3
			109/11/11	內部人持股管理及股份交易應注意的法律問題	3
獨立董事	許梅芳	社團法人中華公司治理協會	109/08/10	從股東會操作看公司經營權爭奪	3
			109/11/11	內部人持股管理及股份交易應注意的法律問題	3
獨立董事	高進根	社團法人中華公司治理協會	109/08/10	從股東會操作看公司經營權爭奪	3
			109/11/11	內部人持股管理及股份交易應注意的法律問題	3
獨立董事	廖大穎	社團法人中華公司治理協會	109/08/10	從股東會操作看公司經營權爭奪	3
		財團法人中華民國證券櫃檯買賣中心	109/09/21	上櫃「公司治理3.0-永續發展藍圖」	3
		社團法人中華公司治理協會	109/11/11	內部人持股管理及股份交易應注意的法律問題	3
		財團法人中華民國證券櫃檯買賣中心	109/11/12	2020年公司治理與企業誠信董監事宣導會	3

(五)履行社會責任情形及與上市上櫃公司企業社會責任實務守則差異情形及原因

評估項目	運作情形			與上市上櫃公司企業社會責任實務守則差異情形及原因
	是	否	摘要說明	
一、公司是否依重大性原則，進行與公司營運相關之環境、社會及公司治理議題之風險評估，並訂定相關風險管理政策或策略？	√		本公司管理單位定期對風險事項予以評估及檢討，再由總經理彙整重大風險事項後，定期向董事會報告，於可能發生的風險進行預防與控管，並制定相關預警措施。並依重大性原則進行與公司營運相關、社會及公司治理議題的風險評估，並作為本公司風險管理及營運策略之參考。	無差異
二、公司是否設置推動企業社會責任專(兼)職單位，並由董事會授權高階管理階層處理，及向董事會報告處理情形？		√	本公司尚未設置企業社會責任專(兼)職單位	目前尚在研議中
三、環境議題				
(一)公司是否依其產業特性建立合適之環境管理制度？	√		遵循環保工安法令規定，辦理環境管理相關事務。	無差異
(二)公司是否致力於提升各項資源之利用效率，並使用對環境負荷衝擊低之再生物料？	√		辦理各種資材回收再利用、製程原物料採用低污染材料，以降低環境負荷之衝擊。	無差異
(三)公司是否評估氣候變遷對企業現在及未來的潛在風險與機會，並採取氣候相關議題之因應措施？	√		包括結合本業改善產品能源效率、原料暨廢棄物管理、產品包裝減量及回收再使用及提升能源使用效率。	無差異
(四)公司是否統計過去兩年溫室氣用水量及廢棄物總重量，並制定節能減碳、溫室氣體減量、減少用水或其他廢棄物管理之政策？	√		積極推行垃圾分類及減廢、清潔劑減量(以苦茶粉替代)、使用環保碗筷、節約用水及用電等措施，以達到節能減碳及溫室氣體減量。	無差異
四、社會議題				
(一)公司是否依照相關法規及國際人權公約，制定相關之管理政策與程序？	√		公司依據勞基法第七十條條，訂定工作規則，報請主管機關核備並公開揭示。	無差異
(二)公司是否訂定及實施合理員工福利措施(包括薪酬、休假及其他福利等)，並將經營績效或成果適當反映於員工薪酬？	√		本公司員工福利措施與實施情形，詳請參閱本年報(第69~73頁)	無差異

評估項目	運作情形			與上市上櫃公司企業社會責任實務守則差異情形及原因
	是	否	摘要說明	
(三)公司是否提供員工安全與健康之工作環境，並對員工定期實施安全與健康教育？	√		定期辦理作業環境測定、員工健康檢查、健康講座、安全衛生教育訓練、醫師駐點健康諮詢等活動；設置集乳室、醫務室、員工休息室、準媽媽車位等關懷設施，以提供一個安全舒適及員工樂於工作之環境。	無差異
(四)公司是否為員工建立有效之職涯能力發展培訓計畫？	√		本公司已定期舉辦員工職涯能力發展教育訓練課程，詳請參閱本年報第 70 頁。	無差異
(五)對產品與服務之顧客健康與安全、客戶隱私、行銷及標示，公司是否遵循相關法規及國際準則，並制定相關保護消費者權益政策及申訴程序？	√		本公司重視客戶對各項服務滿意度及企業形象、品牌價值與服務品質的認知提供完善的產品解決方案及各種創新產品之提供。在產品開發設計、生產運送或維修服務等，均有專門負責的權責單位，期在最短時間內提供服務。	無差異
(六)公司是否訂定供應商管理政策，要求供應商在環保、職業安全衛生或勞動人權等議題遵循相關規範，及其實施情形？	√		本公司針對所有供應商及委外加工商進行社會環境責任評估，以確保供應商及委外加工商遵守相關法令。若供應商或委外加工商違反社會環境責任，將影響與本公司的業務合作關係。	無差異
五、公司是否參考國際通用之報告書編製準則或指引，編製企業社會責任報告書等揭露公司非財務資訊之報告書？前揭報告書是否取得第三方驗證單位之確信或保證意見？		√	本公司尚未編製企業社會責任報告書。	目前尚在研議中
六、公司如依據「上市上櫃公司企業社會責任實務守則」定有本身之企業社會責任守則者，請敘明其運作與所定守則之差異情形：目前尚在研議中。				

評估項目	運作情形			與上市上櫃公司企業社會責任實務守則差異情形及原因
	是	否	摘要說明	
七、其他有助於瞭解企業社會責任運作情形之重要資訊： 109年度捐贈慈善公益團體情形：				
項次	受捐單位			捐款金額
1	社團法人世界和平會			302,976
2	新竹交響管樂團			200,000
3	財團法人張榮發基金會			200,000
4	財團法人台灣兒童暨家庭扶助基金會			155,564
5	新竹縣立交響管樂團			150,000
6	財團法人新竹市天主教仁愛社會福利基金會			41,537
7	社團法人中華民國救世慈善協會			34,362
8	財團法人屏東縣私立磐石社會福利事業基金會			20,000
9	財團法人喜憨兒社會福利基金會			20,000
10	財團法人天主教靈醫會私立聖嘉民啟智中心			14,272
11	社團法人中華基督教救助協會			12,000
12	社團法人中華安得烈慈善協會			10,702
13	社團法人新竹縣竹北市泰和社區發展協會			10,000
14	財團法人新竹縣私立好生育幼院			5,968
合計				1,177,381

(六)履行誠信經營情形及與上市上櫃公司誠信經營守則差異情形及原因：

評估項目	運作情形			與上市上櫃公司誠信經營守則差異情形及原因
	是	否	摘要說明	
一、訂定誠信經營政策及方案				
(一)公司是否制定經董事會通過之誠信經營政策，並於規章及對外文件中明示誠信經營之政策、作法，以及董事會與高階管理階層積極落實經營政策之承諾？	√		本公司以誠信經營為原則，並以股東及員工創造最大利益為宗旨，以及董事會與管理階層並積極落實誠信經營。	無差異

(二)公司是否建立不誠信行為風險之評估機制，定期分析及評估營業範圍內具較高不誠信行為風險之營業活動，並據以訂定防範不誠信行為方案，且至少涵蓋「上市上櫃公司誠信經營守則」第七條第二項各款行為之防範措施？	√		本公司員工皆需遵守本公司之「服務合約書」，並需防範行賄及收賄、提供非法政治獻治等措施之情形。	無差異
(三)公司是否於防範不誠信行為方案內明定作業程序、行為指南、違規之懲戒及申訴制度，且落實執行，並定期檢討修正前揭方案？	√		本公司「服務合約書」規定，員工需維持最高從業道德，並明訂誠信行為之作業程序及行為指南。	無差異
二、落實誠信經營				
(一)公司是否評估往來對象之誠信記錄，並於其與往來交易對象簽訂之契約中明定誠信行為條款？	√		本公司與往來交易對象已有「保密契約」中明訂誠信行為條款，落實公司誠信經營政策。	無差異
(二)公司是否設置隸屬董事會之推動企業誠信經營專責單位，並定期(至少一年一次)向董事會報告其誠信經營政策與防範不誠信行為方案及監督執行情形？		√	本公司尚未設置企業誠信經營專(兼)職單位。	目前尚在研議中
(三)公司是否制定防止利益衝突政策、提供適當陳述管道，並落實執行？	√		本公司制定防止利益衝突迴避，避免造成個人利益及公司的利益之間的任何衝突。	無差異
(四)公司是否為落實誠信經營已建立有效的會計制度、內部控制制度，並由內部稽核單位依不誠信行為風險之評估結果，擬訂相關稽核計畫，並據以查核防範不誠信行為方案之遵循情形，或委託會計師執行查核？	√		本公司建立有效之會計制度、內部控制制度，稽核人員並定期查核制度遵循之情形。	無差異
(五)公司是否定期舉辦誠信經營之內、外部之教育訓練？		√	本公司尚未舉辦誠信經營之相關教育訓練。	目前尚在研議中
三、公司檢舉制度之運作情形				
(一)公司是否訂定具體檢舉及獎勵制度，並建立便利檢舉管道，及針對被檢舉對象指派適當之受理專責人員？	√		本公司訂有「行政獎懲」相關規定之懲戒，若有申訴情形，則可透過員工申訴信箱反應。	無差異
(二)公司是否訂定受理檢舉事項之調查標準作業程序、調查完成後應採取之後續措施及相關保密機制？	√		本公司已訂定受理檢舉事項之調查作業程序及相關保密機制。	無差異
(三)公司是否採取保護檢舉人不因檢舉而遭受不當處置之措施？	√		本公司對檢舉人的個人資料將予以保密，並採取適當的保護措施。	無差異
四、加強資訊揭露				
公司是否於其網站及公開資訊觀測站，揭露其所定誠信經營守則內容及推動成效？	√		本公司網站及公開資訊觀測站已揭露「誠信經營守則」。	無差異

五、公司如依據「上市上櫃公司誠信經營守則」定有本身之誠信經營守則者，請敘明其運作與所定守則之差異情形：無差異。

六、其他有助於瞭解公司誠信經營運作情形之重要資訊(如公司檢討修正其訂定之誠信經營守則等情形)：無。

(七)公司如有訂定公司治理守則及相關規章者，應揭露其查詢方式：揭露於公開資訊觀測站及公司官網中的公司治理區。

(八)其他足以增進對公司治理運作情形瞭解之重要資訊：無。

(九)內部控制制度執行狀況：

1. 內部控制聲明書

**旺矽科技股份有限公司
內部控制制度聲明書**

日期：110年3月24日

本公司民國109年度之內部控制制度，依據自行評估的結果，謹聲明如下：

- 一、本公司確知建立、實施和維護內部控制制度係本公司董事會及經理人之責任，本公司業已建立此一制度。其目的係在對營運之效果及效率(含獲利、績效及保障資產安全等)、報導具可靠性、及時性、透明性及符合相關規範暨相關法令規章之遵循等目標的達成，提供合理的確保。
- 二、內部控制制度有其先天限制，不論設計如何完善，有效之內部控制制度亦僅能對上述三項目標之達成提供合理的確保；而且，由於環境、情況之改變，內部控制制度之有效性可能隨之改變。惟本公司之內部控制制度設有自我監督之機制，缺失一經辨認，本公司即採取更正之行動。
- 三、本公司係依據「公開發行公司建立內部控制制度處理準則」(以下簡稱「處理準則」)規定之內部控制制度有效性之判斷項目，判斷內部控制制度之設計及執行是否有效。該「處理準則」所採用之內部控制制度判斷項目，係為依管理控制之過程，將內部控制制度劃分為五個組成要素：1. 控制環境，2. 風險評估，3. 控制作業，4. 資訊與溝通，及5. 監督作業。每個組成要素又包括若干項目。前述項目請參見「處理準則」之規定。
- 四、本公司業已採用上述內部控制制度判斷項目，評估內部控制制度之設計及執行的有效性。
- 五、本公司基於前項評估結果，認為本公司於民國109年12月31日的內部控制制度(含對子公司之監督與管理)，包括瞭解營運之效果及效率目標達成之程度、報導係屬可靠、及時、透明及符合相關規範暨相關法令規章之遵循有關的內部控制制度等之設計及執行係屬有效，其能合理確保上述目標之達成。
- 六、本聲明書將成為本公司年報及公開說明書之主要內容，並對外公開。上述公開之內容如有虛偽、隱匿等不法情事，將涉及證券交易法第二十條、第三十二條、第一百七十一條及第一百七十四條等之法律責任。
- 七、本聲明書業經本公司民國110年3月24日董事會通過，出席董事九人中，有零人持反對意見，餘均同意本聲明書之內容，併此聲明。



旺矽科技股份有限公司

董事長：葛長林

簽章

總經理：郭遠明

簽章



2. 委託會計師專案審查內部控制制度者，應揭露會計師審查報告：無。

(十)最近年度及截至年報刊印日止，公司及其內部人員依法被處罰，或公司對其內部人員違反內部控制制度規定之處罰，其處罰結果可能對股東權益或證券價格有重大影響者，應列明其處罰內容、主要缺失與改善情形：無。

(十一)最近年度及截至年報刊印日止，股東會及董事會之重要決議：

董事會之重要決議：

董事會重要決議日期	重要決議	證交法 §14-3 或 §14-5 所列事項	獨立董事意見及公司對意見之處理
第 8 屆 第 17 次 109.01.14	核准本公司 109 年度營運計畫		無
	核准 109 年度員工暨董監酬勞提撥比率		無
	核准薪資報酬委員會審議本公司經理人之薪資報酬		無
	核准訂定本公司「董事會自我評鑑或同儕評鑑辦法」	√	無
	核准本公司國內第四次無擔保轉換公司債 108 年第 4 季申請轉換普通股，訂定發行新股基準日	√	無
第 8 屆 第 18 次 109.03.26	108 年度員工暨董監酬勞分派		無
	108 年度營業報告書及財務報表	√	無
	108 年度盈餘分配現金股利		無
	修訂本公司「公司章程」	√	無
	修訂「股東會議事規則」	√	無
	修訂「董事及監察人選舉辦法」	√	無
	修訂本公司「取得或處分資產處理程序」	√	無
	修訂本公司「從事衍生性商品交易處理程序」	√	無
	修訂「資金貸與他人作業程序」	√	無
	修訂「背書保證作業程序」	√	無
	廢止「監察人會議規則」	√	無
	108 年度內部控制制度聲明書	√	無
	改選本公司第九屆董事(含獨立董事)		無
	本公司受理董事(含獨立董事)候選人提名相關事宜		無
本公司第九屆董事(含獨立董事)候選人提名		無	
109 年股東常會日期、地點及議程		無	
第 8 屆 第 19 次 109.05.12	訂定本公司「審計委員會組織規程」	√	無
第 9 屆 第 1 次 109.06.15	推舉第九屆董事會之董事長		無
	成立第一屆審計委員會		無
	聘請第五屆薪資報酬委員會成員		無
第 9 屆	本公司國內第四次無擔保轉換公司債 109 年第 2 季申請轉	√	無

第 2 次 109.07.10	換普通股，訂定發行新股基準日		
第 9 屆 第 3 次 109.08.10	薪資報酬委員會提送本公司經理人之員工酬勞		無
	制訂本公司「獨立董事之職責範疇規則」	√	無
	修訂本公司「內部控制制度文件」	√	無
	廢止本公司「長短期投資管理辦法」	√	無
第 9 屆 第 4 次 109.10.13	訂定本公司國內第四次無擔保轉換公司債 109 年第 3 季申請轉換普通股之發行新股基準日	√	無
	修訂本公司「從事衍生性商品交易處理程序」	√	無
第 9 屆 第 5 次 109.11.11	本公司 110 年度內部稽核計劃	√	無
	修訂本公司「內部控制制度文件」	√	無
	為規避匯率波動之風險，擬透過遠期外匯合約避險	√	無
第 9 屆 第 6 次 109.12.14	本公司「員工持股信託計畫」		無
第 9 屆 第 7 次 110.01.13	本公司 110 年度營運計畫		無
	110 年度員工暨董監酬勞提撥比率		無
	薪資報酬委員會審議本公司經理人之薪資報酬		無
	訂定本公司國內第四次無擔保轉換公司債 109 年第 4 季申請轉換普通股之發行新股基準日	√	無
第 9 屆 第 8 次 110.03.24	109 年度員工暨董事酬勞分派		無
	109 年度營業報告書及財務報表	√	無
	109 年度盈餘分配現金股利		無
	修訂「股東會議事規則」	√	無
	修訂「董事會議事規範」	√	無
	修訂「審計委員會組織規程」	√	無
	109 年度內部控制制度聲明書	√	無
	110 年股東常會日期、地點及議程		無
第 9 屆 第 9 次 110.04.13	訂定本公司國內第四次無擔保轉換公司債 110 年第 1 季申請轉換普通股之發行新股基準日案	√	無
第 9 屆 第 10 次 110.05.12	國內第四次無擔保可轉換公司債行使賣回權案之討論案		無

109 年度股東常會之重要決議執行情形：

股東常會重要 決議日期	重要決議	執行情形
股東常會 109.06.15	承認 108 年度營業報告書及財務報表案	全體出席股東無異議照案通過
	承認 108 年度盈餘分派案	全體出席股東無異議照案通過，現金股利配發 2.5 元，除息基準日：109.06.19，現金股息發放日：

		109.08.07
	本公司「公司章程」修正案	於109年6月30日獲經濟部函准，並公告於公司網站

(十二)最近年度及截至年報刊印日止，董事對董事會通過重要決議有不同意見且有紀錄或書面聲明者，其主要內容：無。

(十三)最近年度及截至年報刊印日止，與財務報告有關人士(包括董事長、總經理、會計主管、財務主管、內部稽核主管、公司治理主管及研發主管等)辭職解任情形之彙總：無。

(十四)其他應揭露事項：

109年度本公司會計主管及稽核主管進修情形如下：

職稱	姓名	進修機構	進修日期	課程名稱	進修時數
會計主管	饒雲珍	財團法人中華民國會計研究發展基金會	109.11.19~109.11.20	發行人證券商證券交易所會計主管持續進修班	12
稽核主管	劉怡萍	內部稽核協會	109.01.20	自行評估實務篇	6
			109.06.19	查核技巧實務篇	6
			109.10.26	企業提升自行編製財務報告能力之政策解析及內稽內控實務重點研討	6

四、會計師公費資訊

(一)會計師公費資訊：

單位：新台幣仟元

會計師事務所名稱	會計師姓名	審計公費	非審計公費					會計師查核期間	備註
			制度設計	工商登記	人力資源	其他	小計		
日正聯合會計師事務所	陳枝凌	2,457	0	59	0	0	2,516	109.01.01 至 109.12.31	無
	陳依玲								

(二)公司有下列情事之一者，應揭露會計師公費：

- (1) 給付簽證會計師、簽證會計師所屬事務所及其關係企業之非審計公費為審計公費之四分之一以上者，應揭露審計與非審計公費金額及非審計服務內容：無。
- (2) 更換會計師事務所且更換年度所給付之審計公費較更換前一年度之審計公費減少者，應揭露審計公費減少金額、比例及原因：無。
- (3) 審計公費較前一年度減少達百分之十五以上者，應揭露審計公費減少金額、比例及原因：無。

五、更換會計師資訊： 無。

(一)關於前任會計師：不適用。

(二)關於繼任會計師：不適用。

(三)前任會計師對本準則第 10 條第 5 款第 1 目及第 2 目之 3 事項之復函：不適用。

六、公司之董事長、總經理、負責財務或會計事務之經理人，最近一年內曾任職於簽證會計師所屬事務所或其關係企業者： 無。

七、最近年度及截至年報刊印日止，董事、監察人、經理人及持股比例超過百分之十之股東股權移轉及股權質押變動情形：

(一)董事、監察人、經理人及大股東股權變動情形：

職 稱	姓 名	109 年度		當年度截至 110 年 4 月 30 日止	
		持有股數 增(減)數	質押股數 增(減)數	持有股數 增(減)數	質押股數 增(減)數
董事長	旺矽投資(股)公司 代表人:葛長林	0	0	0	0
董事	旺矽投資(股)公司 代表人:陳四桂	0	0	0	0
董事	旺矽投資(股)公司 代表人:郭遠明	0	0	0	0
董事	劉方勝	0	0	0	0
董事	李篤誠	(70,000)	0	0	0
董事	蔡長壽	0	0	0	0
獨立董事	許梅芳	0	0	0	0
獨立董事	高進根	0	0	0	0
獨立董事	廖大穎	0	0	0	0
總經理	郭遠明	(24,000)	0	0	0
副總經理	范維如	0	0	0	0
副總經理	劉永欽	(5,000)	0	0	0
財務主管	湯復評	0	0	0	0
會計主管	饒雲珍	(25,000)	0	0	0

(二)股權移轉資訊或股權質押資訊：無。

八、持股比例占前十名之股東，其相互間之關係資料：

110年4月30日

姓名	本人持有股份		配偶、未成年子女持有股份		利用他人名義合計持有股份		前十大股東相互間具有關係人或為配偶、二親等以內之親屬關係者，其名稱或姓名及關係		備註
	股數	持股比率	股數	持股比率	股數	持股比率	名稱(或姓名)	關係	
旺矽投資股份有限公司 代表人:葛長林	8,334,626	8.97%	0	0%	0	0%	旺矽投資(股)公司	本公司董事	無
	1,425,994	1.53%	427,781	0.46%	0	0%	旺矽投資(股)公司	本公司董事長	無
德盛科技大壩基金專戶	2,400,000	2.58%	0	0%	0	0%	無	無關係	無
群益馬拉松基金專戶	2,300,000	2.47%	0	0%	0	0%	無	無關係	無
新制勞工退休基金	1,539,000	1.66%	0	0%	0	0%	無	無關係	無
葛長林	1,425,994	1.53%	427,781	0.46%	0	0%	旺矽投資(股)公司	本公司董事長	無
富邦人壽保險股份有限公司	1,000,000	1.08%	0	0%	0	0%	無	無關係	無
張興隆	920,000	0.99%	0	0%	0	0%	無	無關係	無
周晉生	791,124	0.85%	0	0%	0	0%	無	無關係	無
大通託管JP摩根證券有限公司投資專戶	738,000	0.79%	0	0%	0	0%	無	無關係	無
德盛安聯台灣智慧趨勢基金專戶	700,000	0.75%	0	0%	0	0%	無	無關係	無

九、公司、公司之董事、監察人、經理人及公司直接或間接控制之事業對同一轉投資事業之持股數，並合併計算綜合持股比例。

109年12月31日 單位：股；%

轉投資事業 (註1)	本公司投資		董事、監察人、經理人及 直接或間接控制事業之 投資		綜合投資	
	股數	持股比例	股數	持股比例	股數	持股比例
長洛國際(股)公司	5,000,000	100%	0	0	5,000,000	100%
MPI TRADING CORP.	1,000	100%	0	0	1,000	100%
MMI HOLDING CO., LTD.	18,267,987	100%	0	0	18,267,987	100%
均揚電子(股)公司	1,550,000	100%	0	0	1,550,000	100%
MEGTAS CO., LTD.	400,000	80%	0	0	400,000	80%
MPA TRADING COR.	1,250,000	100%	0	0	1,250,000	100%
CHAIN-LOGIC TRADING CORP. (註2)	0	0%	100	子公司 100% 持有	100	100%
MPI AMERICA INC. (註3)	0	0%	1,200,000 美元	子公司 100% 持有	1,200,000 美元	100%
琉明光電(常州)有限公司 (註4)	0	0%	16,000,000 美元	子公司 100% 持有	16,000,000 美元	100%
旺矽科技(蘇州)有限公司 (註5)	0	0%	2,000,000 美元	子公司 100% 持有	2,000,000 美元	100%

註1：係公司之長期投資。

註2：係本公司之子公司 - 長洛國際(股)公司之轉投資公司。

註3：係本公司之子公司 - MPA TRADING CORP. 之轉投資公司。

註4：係本公司之子公司 - MMI HOLDING CO., LTD. 之轉投資公司。

註5：係本公司之子公司 - MMI HOLDING CO., LTD. 之轉投資公司。

肆、募集情形

一、公司資本及股份之辦理情形

(一) 股本來源：

110年4月30日 單位：仟股；新台幣仟元

年月	發行價格	核定股本		實收股本		備註		
		股數	金額	股數	金額	股本來源	以現金以外財產抵充股款者	其他
84/07	10	500	5,000	500	5,000	設立資本	無	
87/10	10	22,500	225,000	6,000	60,000	現金增資 55,000 仟元	無	
89/07	15 10	22,500	225,000	10,000	100,000	現金增資 28,000 仟元 盈餘轉增資 12,000 仟元	無	
90/05	18 10 10	22,500	225,000	20,000	200,000	現金增資 50,700 仟元 盈餘轉增資 42,000 仟元 員工紅利轉增資 7,300 仟元	無	
91/06	10	50,000	500,000	30,000	300,000	盈餘轉增資 43,800 仟元 員工紅利轉增資 6,200 仟元	受讓長洛公司股份 50,000 仟元	註 1
92/09	10	50,000	500,000	33,434	334,340	盈餘轉增資 30,000 仟元 員工紅利轉增資 4,340 仟元	無	註 2
93/08	10	50,000	500,000	33,803	338,031	可轉債轉換普通股 3,691 仟元	無	
93/09	10	50,000	500,000	37,672	376,719	盈餘轉增資 33,434 仟元 員工紅利轉增資 5,254 仟元	無	註 3
93/11	10	50,000	500,000	38,217	382,174	可轉債轉換普通股 5,454 仟元	無	
94/02	10	50,000	500,000	38,877	388,775	可轉債轉換普通股 6,601 仟元	無	
94/05	10	50,000	500,000	39,556	395,556	可轉債轉換普通股 6,781 仟元	無	
94/07	10	50,000	500,000	39,576	395,765	可轉債轉換普通股 208 仟元	無	
94/09	10	51,300	513,000	48,957	489,568	盈餘轉增資 81,960 仟元 員工紅利轉增資 11,814 仟元 可轉債轉換普通股 30 仟元	無	註 4
94/10	10	51,300	513,000	49,253	492,533	可轉債轉換普通股 2,964 仟元	無	
95/02	10	51,300	513,000	50,479	504,785	可轉債轉換普通股 12,253 仟元	無	
95/05	10	51,300	513,000	50,724	507,236	可轉債轉換普通股 2,451 仟元	無	
95/08	10	51,300	513,000	50,815	508,145	可轉債轉換普通股 909 仟元	無	
95/09	10	58,000	580,000	56,496	564,959	盈餘轉增資 50,814 仟元 員工紅利轉增資 6,000 仟元	無	註 5
96/08	10	100,000	1,000,000	56,501	565,005	可轉債轉換普通股 45 仟元	無	
96/09	10	100,000	1,000,000	63,676	636,758	盈餘轉增資 57,500 仟元 員工紅利轉增資 8,118 仟元 可轉債轉換普通股 6,135 仟元	無	註 6
96/10	10	100,000	1,000,000	63,679	636,789	可轉債轉換普通股 30 仟元	無	
97/01	10	100,000	1,000,000	63,736	637,363	可轉債轉換普通股 574 仟元	無	
97/09	10	100,000	1,000,000	71,105	711,053	盈餘轉增資 64,570 仟元 員工紅利轉增資 9,120 仟元	無	註 7
98/08	10	100,000	1,000,000	73,311	733,111	盈餘轉增資 21,190 仟元 員工紅利轉增資 868 仟元	無	註 8
98/12	10	100,000	1,000,000	74,084	740,841	員工認股權轉換普通股 100 仟元 可轉債轉換普通股 7,630 仟元	無	
99/04	10	100,000	1,000,000	77,449	774,486	員工認股權轉換普通股 11,190 仟元 可轉債轉換普通股 22,455 仟元	無	

99/07	10	100,000	1,000,000	77,629	776,291	員工認股權轉換普通股 11,082 仟元 可轉債轉換普通股 3,200 仟元	無	
99/10	10	100,000	1,000,000	77,697	776,970	員工認股權轉換普通股 5,376 仟元 可轉債轉換普通股 200 仟元	無	
100/01	10	100,000	1,000,000	77,985	779,854	員工認股權轉換普通股 13,149 仟元 可轉債轉換普通股 8,900 仟元	無	
100/04	10	100,000	1,000,000	78,464	784,644	員工認股權轉換普通股 39,613 仟元	無	
100/08	10	100,000	1,000,000	78,549	785,494	員工認股權轉換普通股 7,030 仟元	無	
100/10	10	100,000	1,000,000	78,590	785,904	員工認股權轉換普通股 3,299 仟元	無	
101/01	10	100,000	1,000,000	78,602	786,024	員工認股權轉換普通股 931 仟元	無	
101/04	10	100,000	1,000,000	78,605	786,054	員工認股權轉換普通股 233 仟元	無	
101/07	10	100,000	1,000,000	78,610	786,104	員工認股權轉換普通股 388 仟元	無	
102/07	10	100,000	1,000,000	78,612	786,123	員工認股權轉換普通股 143 仟元 股東申請拋棄持股之註銷減資 8 股	無	
104/01	10	100,000	1,000,000	79,536	795,364	可轉債轉換普通股 92,400 仟元	無	
104/05	10	100,000	1,000,000	79,605	796,054	可轉債轉換普通股 6,900 仟元	無	
106/08	10	100,000	1,000,000	79,901	799,014	可轉債轉換普通股 26,700 仟元	無	
108/08	10	120,000	1,200,000	79,915	799,154	可轉債轉換普通股 1,000 仟元	無	
109/01	10	120,000	1,200,000	79,959	799,587	可轉債轉換普通股 3,000 仟元	無	
109/08	10	120,000	1,200,000	80,294	802,940	可轉債轉換普通股 23,200 仟元	無	
109/10	10	120,000	1,200,000	91,068	910,684	可轉債轉換普通股 726,200 仟元	無	
110/01	10	120,000	1,200,000	92,080	920,802	可轉債轉換普通股 68,200 仟元	無	
110/04	10	120,000	1,200,000	92,381	923,813	可轉債轉換普通股 20,300 仟元	無	

註 1：經財政部證券暨期貨管理委員會 91.06.03 (91) 第 09100127510 號函核准。

註 2：經財政部證券暨期貨管理委員會 92.07.02 台財證一字第 0920129426 號函核准。

註 3：經財政部證券暨期貨管理委員會 93.06.15 台財證一字第 0930126472 號函核准。

註 4：經行政院金融監督管理委員會證券期貨局 94.6.16 金管證一字第 0940124109 號函核准。

註 5：經行政院金融監督管理委員會證券期貨局 95.7.17 金管證一字第 0950130971 號函核准。

註 6：經行政院金融監督管理委員會證券期貨局 96.7.12 金管證一字第 0960036186 號函核准。

註 7：經行政院金融監督管理委員會證券期貨局 97.6.25 金管證一字第 0970031732 號函核准。

註 8：經行政院金融監督管理委員會證券期貨局 98.7.8 金管證發字第 0980034020 號函核准。

股份種類	核定股本			備註
	流通在外股份	未發行股份	合計	
普通股	92,962,965 股	27,037,035 股	120,000,000 股	上櫃公司股票

(二) 股東結構

110 年 4 月 30 日

股東結構 數量	政府機構	金融機構	其他法人	個人	外國機構 及外人	合計
人數	2	18	243	28,845	61	29,169
持有股數	2,189,000	2,739,036	16,505,601	69,094,863	2,434,465	92,962,965
持股比例	2.35%	2.95%	17.76%	74.32%	2.62%	100.00%

(三) 股權分散情形

110年4月30日

持股分級	股東人數	持有股數	持股比例(%)
1~ 999	13,715	352,171	0.38
1,000~ 5,000	13,452	23,696,989	25.50
5,001~ 10,000	1,071	8,655,299	9.31
10,001~ 15,000	267	3,518,600	3.78
15,001~ 20,000	204	3,804,551	4.09
20,001~ 30,000	156	4,068,895	4.38
30,001~ 40,000	65	2,352,862	2.53
40,001~ 50,000	52	2,473,190	2.66
50,001~ 100,000	104	7,687,478	8.27
100,001~ 200,000	42	6,092,554	6.55
200,001~ 400,000	23	6,204,465	6.67
400,001~ 600,000	6	2,635,167	2.83
600,001~ 800,000	5	3,501,124	3.77
800,001~ 1,000,000	2	1,920,000	2.07
1,000,001 以上	5	15,999,620	17.21
合 計	29,169	92,962,965	100.00

特別股：不適用

(四) 主要股東名單

110年4月30日

主要股東名稱	股份	持有股數	持股比例(%)
旺矽投資股份有限公司		8,334,626	8.97
德盛科技大壩基金專戶		2,400,000	2.58
群益馬拉松基金專戶		2,300,000	2.47
新制勞工退休基金		1,539,000	1.66
葛長林		1,425,994	1.53
富邦人壽保險股份有限公司		1,000,000	1.08
張興隆		920,000	0.99
周晉生		791,124	0.85
大通託管 J P 摩根證券有限公司投資專戶		738,000	0.79
德盛安聯台灣智慧趨勢基金專戶		700,000	0.75

(五)最近二年度每股市價、淨值、盈餘、股利及相關資料

單位：新台幣元；股

項 目		年 度	108年	109年	當年度截至 110年4月30日
每股市價 (註1)	最 高		84.10	167.00	153.00
	最 低		52.40	43.00	105.00
	平 均		69.82	108.41	126.66
每股淨值	分 配 前		54.66	61.25	62.47
	分 配 後		52.16	56.75	不適用
每股盈餘	加權平均股數		79,958,726	92,080,197	92,962,965
	每股盈餘 (註2)	追溯前	5.36	8.41	1.50
		追溯後	5.36	8.41	0
每股股利	現金股利		2.5	4.5	0
	無償 配股	盈餘分配	0	0	0
		資本公積配 股	0	0	0
	累積未付股利		0	0	0
投資報酬分 析	本益比(註3)		13.03	12.89	0
	本利比(註4)		27.93	24.09	0
	現金股利殖利率 (註5)		3.58%	4.15%	0

註1：本公司於92年1月6日起於財團法人中華民國證券櫃檯買賣中心掛牌買賣。

註2：因無償配股等情形而須追溯調整者，列示調整前及調整後之每股盈餘。

註3：本益比=當年度每股平均收盤價/每股盈餘。

註4：本利比=當年度每股平均收盤價/每股現金股利。

註5：現金股利殖利率=每股現金股利/當年度每股平均收盤價。

註6：每股淨值、每股盈餘填列截至年報刊印日止最近一季經會計師核閱之資料；其餘欄位填列截至年報刊印日止之當年度資料。

(六)公司股利政策及執行狀況

1. 公司章程所訂之股利政策

第十九條：本公司年度如有稅前獲利，應提撥百分之零點一至百分之十五作為員工酬勞，及不高於百分之三作為董事酬勞；但公司尚有累積虧損時，應預先保留彌補數額，再依前項比例提撥員工酬勞及董事酬勞。員工酬勞及董事酬勞之分派應由董事會以董事三分之二以上之出席及出席董事過半數同意之決議行之，並報告股東會。員工酬勞得以股票或現金為之，且發給股票或現金之對象，得包括符合一定條件之從屬公司員工。本公司年度總決算如有盈餘，應先提繳稅款、彌補虧損，次提百分之十為法定盈餘公積，但法定盈餘公積累積已達本公司資本額時，不在此限，並依法令規定提列或迴轉特別盈餘公積後，如尚有盈餘，其餘額再加計以前年度累積未分配盈餘，由董事會擬具分派議案，提請股東會決議分派股東紅利或保留之。

第二十條：本公司目前產業發展屬成長階段，分配股利之政策，須視公司目前及未來之投資環境、資金需求、國內外競爭狀況及資本預算等因素，兼顧股東利益、平衡股利及公司長期財務規劃等，每年依法由董事會擬定盈餘分派案，提報股東會。

盈餘之分派將視資金需求及對每股盈餘之稀釋程度，適度採現金股利或股票股利之方式發放，其中現金股利之發放，以不低於股利總額之10%為原則。

2. 本年度股東會擬議股利分配之情形

本公司109年度盈餘分派案，業經110年3月24日之董事會通過擬議配發股東現金股利新台幣415,716,174元(每股新台幣4.5元)。

3. 股利政策預期是否有重大變動：無此情形。

(七) 本次股東會擬議之無償配股對公司營業績效及每股盈餘之影響：本次股東常會未擬議無償配股，故不適用。

(八) 員工及董事酬勞

1. 公司章程所載員工及董事酬勞之成數或範圍

第十九條：本公司年度如有稅前獲利，應提撥百分之零點一至百分之十五作為員工酬勞，及不高於百分之三作為董事酬勞；但公司尚有累積虧損時，應預先保留彌補數額，再依前項比例提撥員工酬勞及董事酬勞。員工酬勞及董事酬勞之分派應由董事會以董事三分之二以上之出席及出席董事過半數同意之決議行之，並報告股東會。

員工酬勞得以股票或現金為之，且發給股票或現金之對象，得包括符合一定條件之從屬公司員工。

本公司年度總決算如有盈餘，應先提繳稅款、彌補虧損，次提百分之十為法定盈餘公積，但法定盈餘公積累積已達本公司資本額時，不在此限，並依法令規定提列或迴轉特別盈餘公積後，如尚有盈餘，其餘額再加計以前年度累積未分配盈餘，由董事會擬具分派議案，提請股東會決議分派股東紅利或保留之。

第二十條：本公司目前產業發展屬成長階段，分配股利之政策，須視公司目前及未來之投資環境、資金需求、國內外競爭狀況及資本預算等因素，兼顧股東利益、平衡股利及公司長期財務規劃等，每年依法由董事會擬定盈餘分派案，提報股東會。

盈餘之分派將視資金需求及對每股盈餘之稀釋程度，適度採現金股利或股票股利之方式發放，其中現金股利之發放，以不低於股利總額之10%為原則。

2. 本期估列員工及董事酬勞金額之估列基礎、以股票分派之員工酬勞之股數計算基礎及實際分配金額若與估列數有差異時之會計處理：

本公司年度如有稅前獲利，應提撥百分之零點一至百分之十五作為員工酬勞，及不高於百分之三作為董事酬勞；但公司尚有累積虧損時，應預先保留彌補數額，再依前項比例提撥員工酬勞及董事酬勞。如實際配發金額與估列數有差異時，則依會計估計變動處理，認列為次年度損益。

3. 董事會通過分派酬勞情形：

本公司 109 年度盈餘分配議案，已於民國 110 年 3 月 24 日董事會決議通過，有關董事會通過之擬議盈餘分配情形如下：

(1) 以現金分派之員工酬勞新台幣 73,877,000 元及董事酬勞新台幣 18,469,225 元，與認列費用年度估列金額並無差異。

(2) 以股票分派之員工酬勞金額占本期稅後純益及員工酬勞總額合計數之比例：不適用。

4. 前一年度員工及董事、監察人酬勞之實際分配情形(包括分配股數、金額及股價)、其與認列員工及董事、監察人酬勞有差異者並應敘明差異數、原因及處理情形。

單位：新台幣元

項 目	金 額
員工現金酬勞	43,950,000
董事、監察人酬勞	9,920,000

108 年度員工及董事、監察人酬勞實際分派金額與認列金額無差異。

(九) 買回本公司股份情形：無。

二、公司債(含海外公司債)辦理情形：

(一) 公司債辦理情形：

110 年 4 月 30 日

公司債種類 (註 2)	國內第四次無擔保轉換公司債
發行(辦理)日期	中華民國 107 年 08 月 15 日
面 額	新台幣 100,000 元
發行及交易地點 (註 3)	不適用
發 行 價 格	新台幣 100,000 元
總 額	發行總面額：新台幣 1,000,000,000 元 每張面額：新台幣 100,000 元(依票面金額之 100.1%發行)
利 率	票面年利率為 0%
期 限	5 年期，到期日：112 年 08 月 15 日
保 證 機 構	不適用
受 託 人	臺灣土地銀行股份有限公司
承 銷 機 構	凱基證券股份有限公司
簽 證 律 師	翰辰法律事務所 彭義誠律師
簽 證 會 計 師	日正聯合會計師事務所 巫貴珍、陳燦煌會計師
償 還 方 法	依辦法轉換為公司普通股，依辦法行使賣回權或由本公司依辦法提前贖回者，或本公司買回註銷者外，本公司於債券到期時依債券面額以現金一次償還。

未償還本金	新台幣 82,200,000 元
贖回或提前清償之條款	<p>(一)本債券於發行滿一個月之翌日起至發行期間屆滿前四十日止，若本公司普通股在櫃買中心之收盤價格連續三十個營業日超過當時本債券轉換價格達百分之三十(含)以上時，本公司得於其後三十個營業日內，以掛號寄發債券持有人(以「債券收回通知書」寄發日前五個營業日債權人名冊所載者為準，對於其後因買賣或其他原因始取得本債券之投資人，則以公告方式為之)一份三十日期滿之「債券收回通知書」(前述期間自本公司寄發之日起算，並以該期間屆滿日為債券收回基準日，且前述期間不得為本轉換公司債之停止轉換期間)，並函請櫃檯買賣中心公告，並於債券收回基準日後五個營業日內，按債券面額以現金收回該債券持有人之本轉換公司債。</p> <p>(二)本債券於發行滿一個月之翌日起至發行期間屆滿前四十日止，本債券流通在外餘額低於原發行總額之百分之十時，本公司得以掛號寄發給債券持有人(以「債券收回通知書」寄發日前五個營業日債權人名冊所載者為準，對於其後因買賣或其他原因始取得本債券之投資人，則以公告方式為之)一份三十日期滿之「債券收回通知書」(前述期間自本公司寄發之日起算，並以該期間屆滿日為債券收回基準日，且前述期間不得為本轉換公司債之停止轉換期間)，並函請櫃買中心公告，並於債券收回基準日後五個營業日內，按債券面額以現金收回該債券持有人之本轉換公司債。</p>
限制條款(註4)	無
信用評等機構名稱、評等日期、公司債評等結果	無
截至年報刊印日止已轉換(交換或認股)普通股、海外存託憑證或其他有價證券之金額	已轉換普通股金額為新台幣 881,100,000 元
附其他權利 發行及轉換(交換或認股)辦法	債券持有人得於本轉換公司債發行日後滿一個月之翌日起，至到期日止，除(一)普通股依法暫停過戶期間、(二)本公司無償配股停止過戶日、現金股息停止過戶日或現金增資認股停止過戶日前十五個營業日起，至權利分派基準日止之期間、(三)辦理減資之減資基準日起至減資換發股票開始交易前一日止之外，得隨時透過交易券商轉知台灣集中保管結算所股份有限公司(以下簡稱「集保公司」)向本公司之股務代理機構請求依本辦法規定將所持有之本轉換公司債轉換為本公司普通股股票。
發行及轉換、交換或認股辦法、發行條件對股權可能稀	轉換公司債在債權人未要求執行轉換權利前，對公司並無股權稀釋作用，債權人在可轉換期間內可選擇對其較有利之時間點進行

釋情形及對現有股東權益影響	轉換，因此對股權稀釋具有遞延之效果。再就對現有股東權益之影響觀之，雖轉換公司債於轉換前會增加公司負債，但隨著轉換公司債轉換為普通股時，除了將會降低負債外，亦會增加股東權益，進而提高每股淨值，因此就長期而言對現有股東權益較得以保障。
交換標的委託保管機構名稱	不適用

註 1：公司債辦理情形含辦理中之公募及私募公司債。辦理中之公募公司債係指已經本會生效（核准）者；辦理中之私募公司債係指已經董事會決議通過者。

註 2：欄位多寡視實際辦理次數調整。

註 3：屬海外公司債者填列。

註 4：如限制發放現金股利、對外投資或要求維持一定資產比例等。

註 5：屬私募者，應以顯著方式標示。

註 6：屬轉換公司債、交換公司債、總括申報發行公司債或附認股權公司債，應依性質按表列格式再揭露轉換公司債資料、交換公司債資料、總括申報發行公司債情形及附認股權公司債資料。

(二)轉換公司債資料：

公司債種類 (註 1)		國內第四次無擔保轉換公司債		
年 度		108 年度	109 年度	當 年 度 截 至 110 年 04 月 30 日 (註 4)
項 目				
轉債(註 2) 換市價 公司	最 高	121.05	243.00	217.00
	最 低	94.75	99.95	164.00
	平 均	106.63	148.40	187.24
轉 換 價 格	108.01.01~108.09.09 轉換價格 71.50 108.09.10~108.12.31 轉換價格 69.20	109.01.01~109.07.25 轉換價格 69.20 109.07.26~109.12.31 轉換價格 67.40		67.40
發行(辦理)日期及發行 時轉換價格	107.09.07 71.50	107.09.07 71.50		107.09.07 71.50
履行轉換義務方式 (註 3)	發行新股	發行新股		發行新股

註 1：欄位多寡視實際辦理次數調整。

註 2：海外公司債如有多處交易地點者，按交易地點分別列示。

註 3：交付已發行股份或發行新股。

註 4：應填列截至年報刊印日止之當年度資料。

(三)總括申報發行公司債情形：

110 年 4 月 30 日

預定募集與發行總額	新台幣 1,001,000,000 元
已募集發行總額 (含各次發行(辦理)日期及發行金額)	發行日期：107.08.15 發行金額：新台幣 1,001,000,000 元

總括申報餘額	新台幣 82,200,000 元
未辦理部分預定發行期間	不適用

三、特別股辦理情形：無。

四、海外存託憑證辦理情形：無。

五、員工認股權憑證辦理情形：無。

六、限制員工權利新股辦理情形：無。

七、併購或受讓他公司股份發行新股之辦理情形：無。

八、資金運用計畫執行情形：

(一)計畫內容：

1. 目的事業主管機關核准日期及文號：金融監督管理委員會 107 年 7 月 26 日金管證發字第 1070325999 號函。

2. 本次計畫所需資金總額：新台幣 1,002,000 仟元。

3. 資金來源：

(1) 發行國內第四次無擔保轉換公司債，發行張數為 10,000 張，每張面額為新台幣壹拾萬元整，發行總面額為新台幣 1,000,000 仟元，依票面金額之 100.1% 發行，發行期間 5 年，發行總金額為新台幣 1,001,000 仟元。

(2) 餘 1,000 仟元將以自有資金支應。

4. 計畫項目及預計進度

單位：新台幣仟元

計畫項目	預定完成日期	所需資金總額	預定資金運用進度
			107 年第三季
償還銀行借款	107 年第三季	1,002,000	1,002,000
預計可能產生效益	本公司預計以新台幣 1,002,000 仟元償還銀行借款，依據擬償還之金額及借款利率估算，預計 107 年可以節省利息支出約 3,084 仟元，往後每年可節省利息支出約 12,331 仟元。		

(二)執行情形：

單位：新台幣仟元

計畫項目	執行狀況			進度超前或落後情形、 原因及改進計畫
		預定		
償還銀行借款	支用金額 (新台幣仟元)	預定	1,001,000	依原定進度全數執行完畢。
		實際	1,001,000	
	執行進度(%)	預定	100.00	
		實際	100.00	
合計	支用金額 (新台幣仟元)	預定	1,001,000	依原定進度全數執行完畢。
		實際	1,001,000	
	執行進度(%)	預定	100.00	
		實際	100.00	

伍、營運概況

一、業務內容

(一)業務範圍

1. 所營業務之主要內容如下：

- (1) 電腦及週邊設備維護買賣研發。
- (2) 半導體元件、電子零件、晶體積體電路之進出口買賣。
- (3) 精密自動化控制機器之進出口買賣。
- (4) 機械及其零件之進出口買賣。
- (5) 一般進出口貿易業務。(許可業務除外)
- (6) 半導體測試零組件加工維修、製造、進出口買賣。
- (7) 代理國內外廠商前各項產品之報價、投標業務。
- (8) 機械設備製造業。
- (9) 機械批發業。
- (10) 機械器具零售業。

2. 營業比重

本公司109年度合併營收淨額為新台幣5,925,601仟元，營收來源主要是晶圓探針卡及光電半導體自動化設備之銷售，其各商品(服務)之營業比重如下：
單位：新台幣仟元

商品(服務)項目	109年度	
	銷售淨額	營業比重%
晶圓探針卡	3,452,819	58.27%
光電半導體自動化設備	1,064,590	17.97%
其他	1,408,192	23.76%
合計	5,925,601	100.00%

3. 公司目前之商品(服務)項目

- (1) 晶圓探針卡
- (2) 晶圓探針卡維修
- (3) 晶圓測試與分選設備
- (4) 光電半導體晶圓與元件之測試、分選與光學檢查設備

4. 計畫開發之新商品(服務)

- (1) 晶圓探針卡
 - (a) 因應半導體晶圓製程技術規格的提升，持續開發極小間距、高針數、大面積、高低溫、少清針及多晶片平行測試之晶圓探針卡。
 - (b) 因應高速晶片發展的趨勢，持續開發高速測試之晶圓探針卡。
 - (c) 因應先進封裝技術發展及應用產品的不同，持續開發高整合度的FOWLP、KGD、覆晶、CIS、TSV、WLP、SiP、SoC、2.5D及3D立體堆疊晶片測試用之先進式晶圓探針卡。
- (2) 光電半導體自動化設備
 - (a) Micro LED 晶圓級高速光電量測系統。

- (b) 高速高電流大功率雷射二極體（ Laser Diode、VCSEL ）之晶圓級測試系統。
- (c) 三溫全自動探針台，可應用於晶圓級與 PCB 級的光電量測需求。

（二）產業概況

（a）產業之現況與發展

（1）全球行業現況

（a）晶圓探針卡(半導體產業)

半導體產業鏈上游為 IC 設計業，中游為 IC 晶圓製造，下游為 IC 封裝測試。台灣擁有全球最完整的半導體產業聚落及專業分工，IC 設計公司在產品設計完成後，委由專業晶圓代工廠製作成晶圓半成品，完成前段晶圓測試後，再轉給專業封裝廠進行切割及封裝，最後由專業測試廠進行後段測試，再將測試後之成品裝配成為產品。

IC 測試則可分為兩階段，一是進入封裝之前的晶圓測試，主要測試晶片上晶粒的電性。另一則為 IC 成品測試，主要在測試 IC 功能、電性與散熱是否正常，以確保品質。探針卡則是使用於晶圓測試階段，對晶片上的每個晶粒進行針測。

探針卡(Probe Card)是一片佈滿探針的電路板，為測試機台和待測晶圓間測試分析的介面；晶圓製作完成後，需要透過探針卡測試晶圓品質，檢測出品質優良、或不良(瑕疵或故障)的 IC (integrated circuit, 晶粒)；後續封裝流程中，只有品質優良的 IC 進入封裝程序，而品質不良的 IC 則避免封裝造成不必要的成本浪費。

每一種類型的 IC 至少需一片相對應之探針卡。探針卡的工作原理係藉由設置於探針卡上的探針(probe needles)與待測晶片(Devices Under Test, DUT)上的錐墊(pad)或凸塊(bump)接觸進行針測(Probe test)，輸入及輸出晶片訊號以進行電性量測，再配合周邊測試儀器與軟體控制達到自動化量測。

晶圓經針測之後，晶圓依晶粒為單位切割成獨立的晶粒，再讓合格的晶粒繼續進到後段 IC 封裝製程，以塑膠、陶瓷或金屬包覆，可保護晶粒以免受汙染，並有助後續裝配流程，達成晶片與電子系統的電性連接與散熱效果。由於 IC 封裝的成本在整體 IC 生產上所佔比例較高，故避免不良晶粒進入後段封裝製程，可顯著地控制構裝成本、避免不必要的浪費。

伴隨電子產品朝向薄型化、高功能及低功耗方向，未來高階封裝的成本勢必提高，是以減少構裝浪費的晶圓針測技術已經成為 IC 產業中重要的一環。

台灣 IC 封裝與測試產業穩坐全球之冠，隨著 IoT 應用興起，台灣 IC 封裝與測試業者持續布局高階封裝與異質整合技術，拉大

與競爭業者之差距；在此同時，探針卡供應商及測試設備廠無不兢兢業業地跟隨趨勢，開發新技術，以持續維持領先地位。



資料來源：Gartner (2021/01)；旺矽彙整

由於晶圓探針卡與半導體產業息息相關，半導體市場的興衰影響晶圓探針卡的市場。

中國 2020 年初爆發的新冠肺炎(Covid-19)，嚴重疫情影響全球，對全球經濟和各大產業造成巨大衝擊，連帶影響各行各業。2020 年全球遭逢 COVID-19 疫情大流行肆虐，大幅改變消費者日常生活與消費型態，但全球半導體產業在 2020 年合計營收依然成長。根據市調機構 Gartner 調查報告資料，2020 年全球半導體營收達到 4,498 億美元，較 2019 年成長達 7.3%；2020 年疫情迫使在家工作、就學，帶動伺服器、PC 以及超可攜式產品(ultramobile)需求增加，推動半導體相關產品銷售成長。

新冠肺炎(Covid-19)衝擊影響全世界各大洲，各國無一倖免；全球各產業需求衰退之餘，由於疫情衍生遠距工作等需要，促使宅經濟崛起，帶動 NB、雲端服務等相關晶片需求，有利於全球科技業在疫情衝擊下仍逆勢成長。

國際半導體產業協會 SEMI 於 2021 年 3 月發表的預估報告表示，對 2021 年整體市場前景感到樂觀，預測主要的市場包含 GDP、終端電子產品銷售、半導體銷售以及資本支出都呈現正向成長；受惠 5G、資料中心、高效能運算(HPC)與人工智慧(AI)等這些應用的普及下，未來這些仍是驅動半導體產業發展的主要推動力。產品面的部份，在筆記型電腦、伺服器的強勁需求也將會持續到 2021 年。

另外，就全球半導體設備市場趨勢與預測方面，拜記憶體市場復甦、先進邏輯製程和晶圓代工廠持續投資所賜，SEMI 預估前段晶圓廠設備市場在 2021 年將仍有雙位數的成長。半導體測試設備市場在 2020 年成長 16%，達到 58 億美元的規模，2021 及 2022 年可望維持成長態勢；組裝與封裝設備部門在先進封裝以及打線封裝助長下，預計 2021 年超過 8%成長。

全球半導體產業呈現正向成長態勢，也帶動台灣整體產業。台灣半導體

產業鏈在全球地位重要，2020 年台灣半導體業總產值高達 3.2 兆元以上，超越南韓，成為僅次於美國的全球第二大半導體要角；台灣半導體先進製程領先全球，晶圓代工、封裝測試產值全球第一，IC 設計全球第二。市場調查機構樂觀預測，2021~2022 年台灣半導體產業鏈包括 IC 設計、晶圓代工，乃至於後段封測代工展望正面。

歸納疫情衍生遠距工作等需要，帶動 NB、雲端服務等相關晶片需求，加上 5G 商轉帶動 5G 手機、高效能運算(HPC)等發展，先進製程、封裝技術超前領先部署下，台灣半導體群聚效應持續擴大中，估計封測、驅動 IC、記憶體 IC 相關材料需求持續暢旺，也將成為 2021 全年營運助力。

旺矽科技於全球探針卡市場之排名
the relative position of MPI

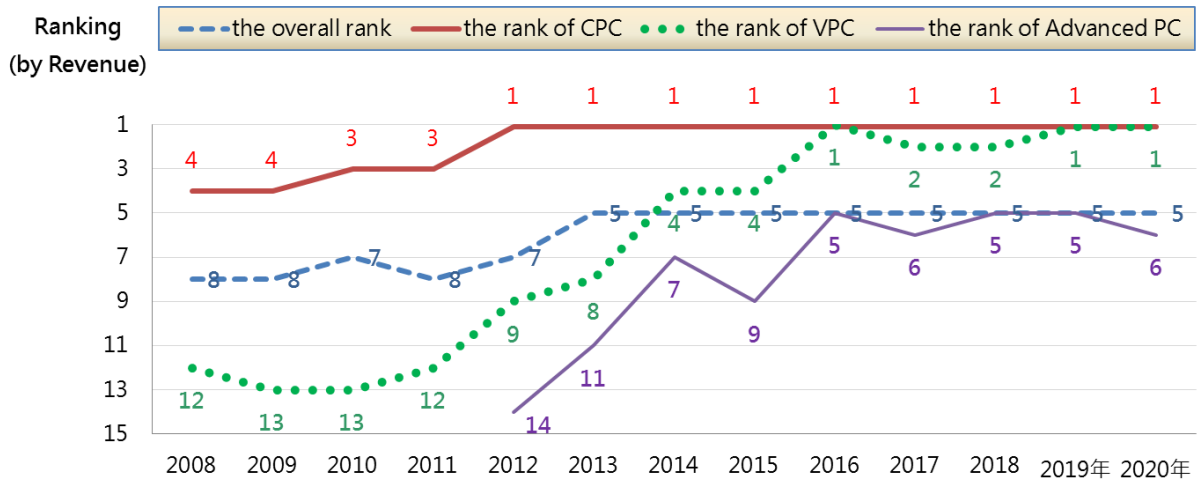

資料來源：VLSI Research Inc. (2020/4)；旺矽彙整(2020/4)

引用 VLSI Research Inc. 2021 年 4 月公布的全球探針卡供應商的調查報告，數據顯示旺矽科技自 2013 年躍升全球探針卡供應商總排名第 5 位之後，持續投入資源研發與拓展銷售，力求維持此一成績，並期望能以更優異的排名成績前進。旺矽科技在 2020 年全球探針卡總排名第 5 位；其中在懸臂式探針卡(Epoxy/Cantilever Probe Cards)市場中，旺矽全球市佔率排名第 1；在垂直式探針卡(Vertical Probe Cards)市場中，旺矽憑藉高市佔率，再度名列全球第 1；在先進式探針卡(Advanced Probe Cards)市場中，旺矽市佔率榮登全球第 6 名。

旺矽科技近年來無論是探針卡產值、抑或是全球排名方面，均逐年穩定向上攀升，在市場上已然奠定其龍頭地位；經營策略著重在研發投入及技術創新性，力求以更高階的技術持續其成長動能，以保有競爭優勢。

(b) 光電半導體自動化設備(LED 產業)

經過十年的蓬勃發展，發光二極體(LED)元件在照明應用與平面顯示器背光模組的領域，都已達到高滲透率，成為人們日常生活不可或缺的

一部分。依據 LED Inside 的報導，今年是 Mini LED (小間距 LED)元年，各種應用在平板或是 TV 的新產品，一直在推陳出新，不論是在背光模組或是直接的 RGB 顯示屏，都帶給消費電子市場活力滿滿的需求。

相較於 Mini LED 市場的快速成長，下一代的微間距 (Micro LED) 顯示技術也逐漸發展成熟。由於 Micro LED 的性能優良，可應用於穿戴式的手錶、手機、車用顯示器、擴增實境 (AR) / 虛擬實境 (VR)、顯示屏及電視等多樣的領域，或因成本與技術的議題，Micro LED 更適合應用於高階的電視、顯示屏與車用顯示器上。

TAM for microdisplays by end-system (Munits) - Split by application

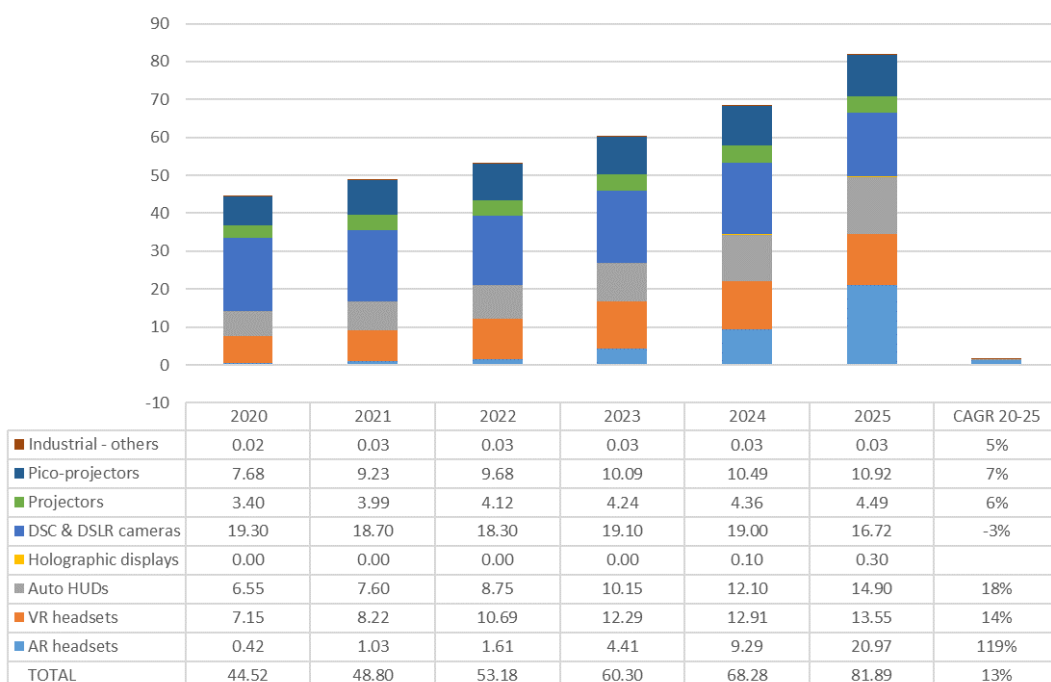

資料來源:Yole 2020報告

新興的紅外線感測元件應用如 VCSEL 的 3D 辨識感測市場，雖然因為疫情的影響成長不如預期，依據 Yole 的市場分析，在 2020 至 2025 間，仍可保有 18.4% 的高年複合成長率，總體需求仍然是相當的強勁。未來在 Automotive 市場的 ADAS (先進駕駛輔助系統)或是 Robotic cars (無人車)的趨勢確定下，光達 (LiDAR)系統的使用會越來越普及，預估到 2025 年之前的年複合成長率高達 77%，形成了下一代光電半導體元件的高成長主流。

Market revenue (\$M) of VCSELs split by market segment (2017-2025)

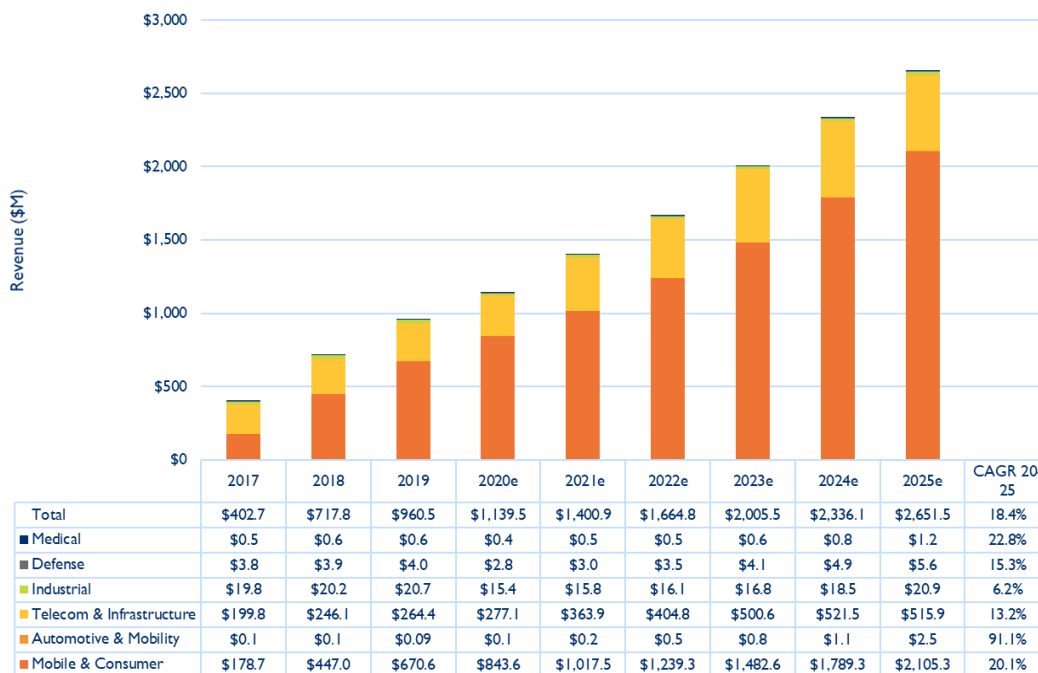

資料來源:Yole 2020報告

LiDAR volume by application - Munits



資料來源:Yole 2020報告

(2) 國內行業現況

(a) 晶圓探針卡(半導體產業)

半導體產業目前已是台灣重要的產業之一，在政府的推動以及業界多年的經營，形成半導體產業的完整供應鏈；台灣擁有完整產業結構以及專業分工體系，舉凡自上游的IC設計、中游的晶圓製造及下游的IC封裝、測試等，都有專業廠商投入。

2021~2022年台灣半導體產業鏈包括IC設計、晶圓代工，以及後段封裝與測試產業的前景展望都呈現正面期待，由於半導體產業與全球經濟局勢高度正相關，全球經濟若明朗樂觀，半導體整體產業及半導體製造業將穩定成長，並帶動先進封裝測試領域成長動能及封測需求。5G、資料中心、高效運算(HPC)、車用電子等與AI預測將成為未來幾年產業發展的主要推動力，各大機構預測，包含GDP、終端電子產品銷售、半導體銷售以及資本支出都指向正向成長，紛紛上修全球半導體產業以及台灣半導體產業預估值；預估此波成長態勢將連帶帶動半導體產業各項需求揚升，半導體市場可望進入超級循環周期（super cycle）。

半導體產業上中下游關聯圖

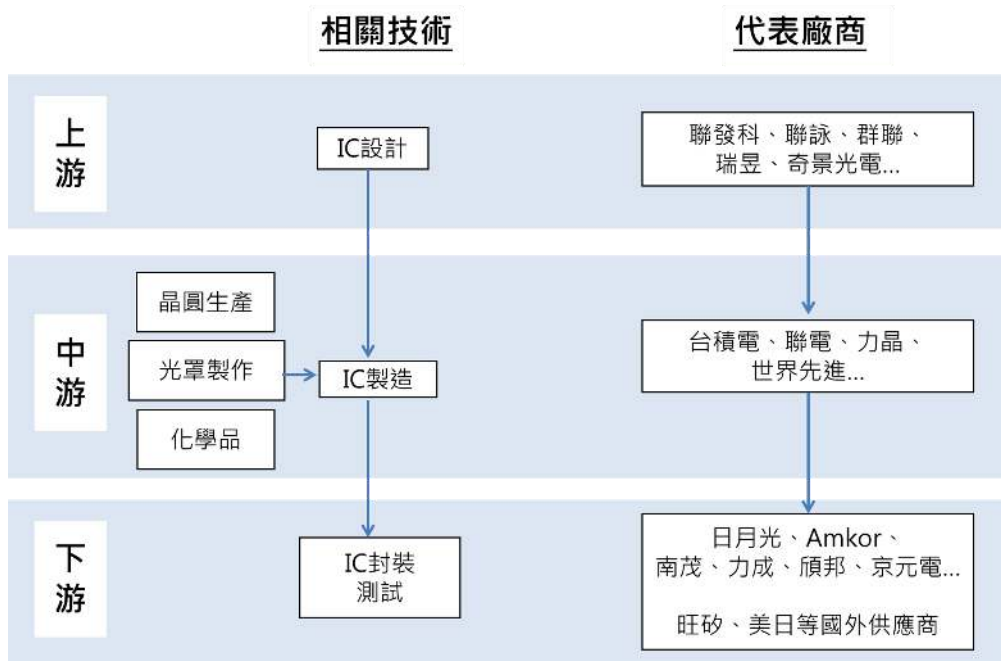

資料來源：旺矽(2021/4)

根據工研院產科國際所的統計，2020年第4季台灣整體IC產業產值（含IC設計、IC製造、IC封裝、IC測試）達新8,817億元，較2020年第3季成長1.7%，較2019年同期成長16.9%。其中，IC設計業產值為2,470億元，較第3季成長1.4%，較2019年同期成長30.6%。而IC製造業為4,932億元，較第3季成長2.6%，較2019年同期成長15.7%。

資料顯示，2020年第4季IC製造業的記憶體與其他製造為563億元，較第3季成長14.7%，較2019年同期成長36.7%，為當中成長幅度最大者。而晶圓代工產值來到4,369億元，較第3季成長1.3%，較2019年同期成長13.5%。另外，IC封裝業為980億元，較第3季衰退1%，較2019年同期成長1.6%。IC測試業則為435億元，較第3季衰退1.1%，較2019年同期成長2.4%。

累計，2020年台灣IC產業產值達3兆2,222億元，較2019年成長

20.9%，創下歷來的數字新高。IC設計業產值為8,529億元，較2019年成長23.1%。IC製造業產值則是來到1兆8,203億元，較2019年成長23.7%。

IC製造業的晶圓代工產值，2020年達1兆6,297億元，較2019年成長24.2%。記憶體與其他製造為1,906億元，較2019年成長19.4%。另外IC封裝業為3,775億元，較2019年成長9%。IC測試業產值則到1,715億元，較2019年成長11.1%。分析台灣IC產業相關次產業的產值內容，結果2020年除了記憶體與其他製造，其他產業均創下歷史新高。

表、2017~2021台灣IC產業產值及年成長率

億新臺幣	2017	2017 成長率	2018	2018 成長率	2019	2019 成長率	2020	2020 成長率	2021 (e)	2021 (e) 成長率
IC產業產值	24,623	0.5%	26,199	6.4%	26,656	1.7%	32,222	20.9%	34,981	8.6%
IC設計業	6,171	-5.5%	6,413	3.9%	6,928	8.0%	8,529	23.1%	9,459	10.9%
IC製造業	13,682	2.7%	14,856	8.6%	14,721	-0.9%	18,203	23.7%	19,657	8.0%
晶圓代工	12,061	5.0%	12,851	5.0%	13,125	2.1%	16,297	24.2%	17,675	8.5%
記憶體與其他製造	1,621	-11.8%	2,005	23.7%	1,596	-20.4%	1,906	19.4%	1,982	4.0%
IC封裝業	3,330	2.8%	3,445	3.5%	3,463	0.5%	3,775	9.0%	4,025	6.6%
IC測試業	1,440	2.9%	1,485	3.1%	1,544	4.0%	1,715	11.1%	1,840	7.3%
IC產品產值	7,792	-6.9%	8,418	8.0%	8,524	1.3%	10,435	22.4%	11,441	9.6%
全球半導體市場(億美元) 及成長率(%)	4,122	21.6%	4,688	13.7%	4,123	-12.0%	4,404	6.8%	4,883	10.9%

註：IC 產業產值=IC 設計業+IC 製造業+IC 封裝業+IC 測試業產值

資料來源：工研院產科國際所(2021/02)

展望2021年景氣，因肺炎疫情預期趨向穩定，各國針對施打疫苗開始進行等措施，有利全球經濟逐漸熱絡；電子終端產品銷售回溫，帶動整體市場恢復動能。而台灣擁有全球最先進封測能量及晶片異質整合封測技術，能滿足全球電子終端產品所需晶片高整合及高效能需求，預期2021年台灣封測業產值為新臺幣5,865億元，較2020全年成長6.8%。對於仰仗半導體封測業的探針卡產業而言，終端應用衍生的高階封裝需求激增，封測需求持續成長，甚至於半導體產業導入新材料所衍生的各種機會，都可望刺激探針卡市場需求持續增長。

(b) 光電半導體自動化設備(Photonics Automation 產業)

在全球半導體產業的供應鏈中，台灣一直扮演著重要的代工與製造的角色，同時在美中之貿易戰火之下，台灣已成為全球最關鍵的半導體生產基地。國內的數家砷化鎵(GaAs)大廠，紛紛的加大了擴產的力道，在擴大投資的同時，對於高等級的光電半導體自動化設備需求，也更加的殷切。

本公司一直持續的專注於各式光電元件製程中所需要的各種工程與量產設備的開發與應用，除了已在傳統的LED磊晶段的測試與分選設備佔有極高的市佔率。同時也積極的與技術領先廠商相互合作，開發各式

Micro LED量產製程中所需的檢測設備。隨著VCSEL與 LiDAR 等紅外線感測元件應用的興起，本公司全力的與國際大廠及學術單位合作，在充滿挑戰的環境中，不斷的精進相關的核心技術，隨著產業的不斷的進步而不斷的成長。

(b) 產業上、中、下游之關聯性

本公司目前之主要產品包括晶圓探針卡及光電半導體自動化設備系列機種設備等，由於機械業加工過程複雜，所需零組件數量眾多，故於生產過程中部分零件加工係由協力廠商負責製造。就其所屬行業上下游關聯情形觀之，本公司係研發、設計組裝並銷售各式晶圓探針卡及機械設備予半導體及LED(發光二極體)等產業之下游廠商，而上游則為零組件及原料供應體系，包括PCB、探針、顯微鏡、滑軌及自動控制元件等供應商，茲將其產業相關之上、下游關聯性列示如下：

A. 晶圓探針卡：		
上游	中游	下游
量測儀器業 印刷電路板業 陶瓷板業 合成樹脂製造業 被動元件業	測試用探針 專用治具設備 晶圓探針卡測試設備	IC 設計產業 IC 製造產業 IC 測試產業
B. 光電半導體自動化設備：		
上游	中游	下游
PCB 業 機械加工業 自動控制元件 量測儀器業 電腦設備業 光學元件 電子零件	電腦 自動控制測試治具及設備 探針	LED 產業 光電製造業 分離式元件業 通訊業

(c) 產品之各種發展趨勢

(1) 晶圓探針卡(半導體產業)

探針卡的發展與IC產業的電子封裝發展有高度關聯，目前如系統級封裝(System in Package, SiP)、立體封裝(2.5D & 3D IC Packaging)、扇外型封裝(Fan Out Packaging)、微機電與感測元件封裝(MEMS and Sensor Packaging)、高頻測試等需求，均需仰賴不同的探針測試技術。IC產業中對於封裝與測試階段的成本要求嚴謹，且伴隨IC製程技術演進，封裝與測試階段的技術要求也愈趨嚴苛。

歸納出以下十項發展趨勢：

①針距細微化

半導體整體技術的演進，將持續朝電路間隔微小化前進。配合未來 IC 製程微縮及晶片面積持續縮小，構裝接合技術追求最短連接長度、最佳電氣特性、高輸出/輸入接點密度，以縮小 IC 尺寸，增加單位晶粒數量；晶圓探針卡勢必朝向更細微化之針距發展，以符合 IC 製程技術的要求。

②處理高速訊號干擾

晶片系統級封裝 (System in Package, SiP) 以及多晶片堆疊構裝系統已成為 IC 發展主流，SiP 封裝的成本仍高，因此多晶片堆疊封裝前，必須確認單一晶片良率無礙，以及堆疊的各種晶片都經過針測，確保良率後再行構裝，以避免後續額外支出。此些晶片系統級封裝 (System in Package, SiP) 以及多晶片堆疊構裝當中的高速訊號需處理相關訊號整合及電磁干擾問題 (signal performance)，技術難度逐漸提升。

③處理熱效應問題

IC 產品適用的工作環境各不相同，故晶圓測試時，必須模擬產品使用環境 (高低溫) 進行測試，以確認溫度的衝擊不會影響 IC 產品電子電路的正常運行。

數款晶片測試時都需考慮熱效應或高低溫測試問題。High performance 晶片衍生的熱效應問題在晶圓測試階段、以及後段封裝階段影響甚鉅；此外，車用晶片需求漸增，也凸顯熱效應問題的重要性。有些類型晶片需要更長的晶圓測試時間、更複雜的晶圓測試環境，使得探針卡設計必須考慮到晶圓測試時的增溫、降溫問題與限制，及溫度效應造成的探針卡變異現象。

④高頻高速探針卡

高速 SerDes 介面 (high speed SerDes interface) 應用漸增，面對此類光纖傳輸通訊界面測試，光纖對位精度要求嚴謹，光通訊所需的測試也需仰仗新的測試方法。探針卡須開發新的設計，以克服目前光通訊測試面臨的瓶頸。

5G 通信、車用電子、VR 無線傳輸、網路應用需求上揚，使高速通訊晶片需求大幅成長，甚至驅動 IC 也朝高速訊號傳遞發展。高速通訊晶片中最重要設計考量乃訊號之傳遞，所以訊號傳遞路徑的阻抗匹配、及訊號完整性都極其重要；如何進行探針卡的線路設計與製造精密度，以確保訊號傳遞之完整性，亦為探針卡的開發關鍵。

⑤多晶片平行測試

為節省測試時間與提升成本效益的一次接觸多晶片測試的策略，使得探針卡的設計難度激增。此外，要達到多晶片平行測試目的，設計晶片同測數要高，同測面積要大，並且達成 DUT 與 DUT 間的一致性，控制良好平面度... 等，這些需求都須仰賴更好的探針卡設計製造技術。

⑥適用不同半導體材質與技術

對於半導體新製程技術的創新與開發，將衍生對應出不同類型的晶片焊墊 (Bonding Pad) 及焊墊材質。若待測晶片之接觸焊墊材質不同，所需之探針卡技術亦將有所差異。

⑦低接觸電阻

為符合手持行動裝置減少耗電的需求，其操作電壓相對應會降低，而探針卡在測試晶片時的接觸電阻就不能太高。因此低接觸電阻探針卡，亦為設計開發之要點。

⑧少清針

探針卡的針尖接觸品質不佳時，將無法達到良好測試功能，必須加以清針才能繼續測試；但清針時，針尖會被磨耗，探針壽命會因此縮短。因此開發少清針之探針卡已成產品發展重點。

⑨Low k 晶片用探針卡

為了在更微縮的半導體製程中降低銅導線連線的 RC delay 變異，製程中已泛用 Low-k Dielectrics (低介電係數介電材料)作為連線材料；由於 Low k 材質多屬於易脆多孔性材料，在進行晶圓針測時，如何控制探針卡的針壓範圍、避免造成晶片的傷害，是非常重要的環。

⑩高功率晶片測試

工業、通訊與網通設備市場對於高功率、高電壓的電源晶片需求迅速攀升，促使 IC 廠商廣泛布局相關產品；工業、通訊、網通設備對於高功率電源晶片需求的共通點在於高輸入電流，故開發適用於高功率晶片測試的探針卡，就非常重要。

(2) 光電半導體自動化設備(LED、VCSEL、Micro Display 產業)

①量測能力

隨著光電元件普遍的應用在照明、背光光源、3D Sensing、Micro Display 等多元化的產業，光電元件的量測能力，除了基本的光性、電性等，光型的遠場(Far field)、近場(Near field)特性的分析，不同波長的光電流響應量測，以及 Micro Display 的 RGB 三原色的量測，以及在不同電流下的光性特性的量測，都是市場需求的重點。而在光通訊產業及 BOLED (Behind OLED) 技術的需求下，SWIR 波段的光電特性量測，將會是下一階段技術發展的方向。

②精密度

不論是 Mini LED 或是 Micro LED，元件尺寸都大幅的縮小，除了機構的機械定位精度要求需更上一層樓之外，自動化設備的環境屏障 (Shield environment) 能力，也都是未來光電原件設備的基本需求。

③自動化生產

光電元件應用持續增加，產業界在擴產的同時，也都積極的思考導入自動化設備能力，減少人為的操作。因此，配合光電元件的特性(薄晶、低溫測試等)，發展高度全自動化設備，將會是未來的產業需求趨勢。

④生產管理

除了單站機台的產出效率外，整線的產出效率，也是各廠重要指標。如何結合資料流及最有效率生產製程，機器的應用設計，也必須不斷的演進。

(d) 產品之競爭情形

主要競爭對手名稱及其營業項目或競爭項目

(1) 晶圓探針卡

根據VLSI Research Inc. 調查，旺矽科技為在國內專業晶圓探針卡龍頭製造商，台灣探針卡供應商當中，也只有旺矽科技進入全球探針卡供應商前10名之列。旺矽科技並連續數年維持全球第5位之排名。

同業廠商	競爭產品
台灣傑睦股份有限公司（日商 JEM 在台設立）	晶圓探針卡
美亞科技股份有限公司(Nidec SV TCL 集團之台灣分公司)	晶圓探針卡
美商福達電子股份有限公司(美商 FormFactor 分公司)	晶圓探針卡
特諾本科技有限公司(義大利商 Technoprobe 集團之台灣分公司)	晶圓探針卡

(2) 光電半導體自動化設備

本公司的光電半導體自動化設備率先以自有品牌與卓越技術能力，取得客戶的高度認同。隨著光電產業逐漸的成長，越來越多國產設備廠商投入相關的光電半導體自動化設備開發。本公司憑藉著自有技術能力、以及顧客至上的服務精神、搭配充沛產量的支援，在如此高度競爭的市場仍能保持第一領導品牌的地位。茲就相關競爭廠商說明如下：

同業廠商	競爭產品
OPTO tech. Co., Japan	晶圓針測機 晶粒挑揀機
惠特光電股份有限公司	晶圓針測機
致茂股份有限公司	晶圓針測機
ASM	晶粒挑揀機
Innobiz, Korea	晶粒挑揀機
Cascade, USA	晶圓針測機
豪勉科技	晶圓針測機
維明科技有限公司	晶圓針測機 晶粒測試儀
矽電科技, 中國	晶圓針測機
大族光電, 中國	覆晶晶圓針測機

(三)技術及研發概況

1. 最近年度及截至年報刊印日止投入之研發費用

單位：新台幣仟元

年 度	109 年度	截至 110 年 3 月 31 日
研發費用	682,471	179,299

2. 最近五年度開發成功之技術或產品

年 度	技 術 或 產 品 名 稱
109	先進垂直式探針卡(FW)開發計畫 低/中/高頻訊號(Hybrid Pogo)測試用探針卡開發計畫 高階載板阻抗測試之可調式探針裝置開發計畫 Micro LED 晶圓級高速光電量測系統。 高速高電流大功率雷射二極體 (Laser Diode、VCSEL) 之晶圓級測試系統。 三溫全自動探針台，晶圓級與 PCB 級的光電量測系統
108	高速彈簧式探針卡開發技術 微間距垂直式探針卡開發技術 VCSEL 晶圓級全自動三溫測試設備 S2CT Prober 光感二極體(Photo diode)多波段光電流量測技術 Micro LED 低接觸力(Small contact force)點測技術
107	先進半導體製程之測試性 WAT 探針卡 高耐電流設計之垂直式探針卡 VCSEL 晶圓級全自動測試設備 S1 Prober 高速 VCSEL 晶粒分選設備 M60V Sorter VCSEL 手動低溫量測設備 LS8T Prober VCSEL TOF 封裝體多站測試設備 LDP80V System
106	高速度垂直式探針卡開發技術 大面積彈簧式探針卡開發技術 大 OD 微間距微機電式探針卡開發技術 三溫點測系統 LTP-100 VCSEL 單晶多站測試設備 LP76 光感二極體 (Photo diode)光電流與電容量測技術 Micro LED 點測系統 C1 / M1
105	高測試速度懸臂式探針卡開發技術 微間距大針壓垂直式探針卡開發技術 行動通訊功率放大器測試用高頻微機電式探針卡開發技術 高速 AOI 光學檢查設備 A3000 雷射晶圓點測設備 W1 / S1

(四)長、短期業務發展計畫

1. 長期業務發展計畫

- (1) 開發美國市場，以支援客戶之需求
- (2) 應用累積之技術及人才向電子測試領域做水平發展
- (3) 培育國際化分工產銷之人才與能力
- (4) 持續多方面改善企業體質
- (5) 催化國內薄型化晶片應用
- (6) 未來料源充足時，延展長晶廠之業務觸角

2. 短期業務發展計畫

- (1) 強化人才培訓
- (2) 市場拓展行銷
- (3) 建立各部門日常管理制度，落實部門管理

二、市場及產銷概況

(一)市場分析

1. 主要商品(服務)之銷售(提供)地區

本公司主要商品(服務)之銷售(提供)地區以台灣為主，其他銷售地區也擴及美國、日本、歐洲及中國。目前國內主要的晶圓代工廠商(Foundry)、IC設計公司(Fabless)與封裝測試廠(OSAT)都是本公司客戶。

2. 市場占有率

旺矽科技專精於半導體晶圓測試用探針卡設計與製造，為國內第一大廠，跟國內同性質競爭業者相較，舉凡產能、研發製造能力、財務結構均最完整。

國際專業市調機構 VLSI Research Inc. 於 2021 年 4 月公佈的 2020 年全球晶圓探針卡調查報告中指出，於全球探針卡公司總排名中，旺矽科技位居全球排名第 5 位，為全球前 10 大探針卡供應商中唯一的台灣企業；在懸臂式探針卡市場中，旺矽科技更是穩坐全球第 1 大探針卡供應商；並於 2020 年又再度勇奪垂直式探針卡市場的銷售冠軍。

在國內，旺矽科技乃探針卡市場之業界龍頭，產品內容涵蓋整體探針卡、懸臂式、垂直式、LCD 驅動 IC、高頻探針卡，且無論是品質或是銷售量，皆為國內同業之指標。

3. 市場未來之供需狀況與成長性

(1) 需求方面：

台灣產業聚落完整，上下游供應鏈完善，是台灣半導體業的競爭優勢。在 IC 構裝體積日漸縮小，構裝成本提高的趨勢下，晶圓針測已是 IC 製程中重要關鍵的一環，故晶圓探針卡損耗量與 IC 製造量之間有一定相互關係。

近年來由於各式消費性電子產品的功能愈複雜及多樣性，加上 5G 通訊、雲端計算、汽車/工業與 IoT 物聯網等應用領域發展趨勢，使得消費者除了要求各項產品要輕、薄、短、小之外，對於功能性的需求愈高；國內外半導體市場之領導廠商為提高產業佔有率，仍持續增加資本支出，擴充產能；隨著晶片量產數量的提升，加上晶片之封裝技術趨勢朝向薄型化、低系統成本、高效能發

展，對於晶圓針測的要求也越趨嚴謹。

據工研院產科國際所統計，2020 年台灣半導體業產值首度突破新台幣 3 兆元關卡，達 3.22 兆元，年增 20.9%，總產值居全球第 2 位，僅次於龍頭美國。台灣去年 IC 設計業產值 8529 億元，年增 23.1%。台灣去年 IC 製造業產值達 1.82 兆元，年增 23.7%，是表現最佳的次產業。IC 測試業產值 1715 億元，年增 11.1%；IC 封裝業產值 3775 億元，年增 9%。

台灣半導體產業協會統計資料顯示，台灣今年半導體產業產值以晶圓代工業為最大宗，產值可望達 1.53 兆元，占台灣半導體業比重約 51%；觀察近幾年表現，晶圓代工產值每年成長幅度都超越半導體業水準，是推動台灣半導體產業成長的最大動力。

台灣晶圓代工業位居全球第一，台灣封測業高居全球第一，IC 設計業居全球第 2，僅次於美國；半導體產業聚落完整已然是台灣半導體業的競爭優勢。

封測業與 IC 製造、IC 設計業同步成長，都是驅動台灣半導體產業不斷成長的動能。由於探針卡主要應用於晶圓良率檢測，晶圓加工業的發展可期，預計也將激勵探針卡市場的成長。而探針卡的設計越益複雜，更加重半導體產業對於探針卡的品質與數量之需求。

(2) 供給方面：

全球探針卡市場高度競爭，各探針卡廠商有其專精擅長的產品技術與合作的客戶，例如國外某些廠商對於記憶體掌握度較高。在國內市場已是龍頭地位的旺矽科技則專精於懸臂式、LCD 驅動 IC、垂直式和高速高頻率的探針卡，目前國內大部分廠商均已是旺矽長期合作的客戶，旺矽科技駐足台灣、關注台灣產業技術變化之外，也積極布局國外各主要區域，力求探針卡產品可滿足市場需求。

技術能力方面，旺矽在高腳數、狹間距、高速高頻率的製作技術已相當成熟，居市場領先地位，並已建立一定的技術門檻；探針卡產品包含懸臂式(Cantilever)、垂直式(Vertical)和微機電式(MEMS)探針卡，不論是一般型或高頻測試用探針卡、旺矽科技已具備能力可自行提供，加上產品兼具微間距、同測數高的優點，可節省晶圓測試成本、提升針測精準度。旺矽未來仍將秉持技術創新的理念，持續投入下一世代的高階先進式探針卡的研發工作。

4. 競爭利基

- A. 提供卓越穩定的技術與產品，多年來已與客戶培養穩定之合作關係。
- B. 提供 Total Solution，搭配即時客戶服務與相關領域的應用 Know-how。
- C. 持續創新：面對技術不斷提升的科技產業，滿足產業對新技術的應用與需求，旺矽科技除了持續投入相當多的研發資源進行技術研發以確保領先地位之外，近年都投入大量之研發經費做技術開發，特別是新技術之開發，以確保公司未來之競爭力，打造技術壁壘。在先進式垂直式探針卡市場，目前已直接跟國外 IC 設計公司接洽，從中建立起緊密合作關係，並投入大量研發資源，以確保未來之成長性。

D. 完整的專利佈局：提出申請的專利數共計 1,186 件，獲證(公開)之專利權共 857 件（統計至 2020 年底）。

5. 發展遠景之有利、不利因素與因應對策

(1) 有利因素

- (a) 產品品質及穩定性已獲國內外半導體大廠之認可，目前已成功打入國際大廠供應鏈，更是國內公認最佳供應商。
- (b) 具備完整、多元的研發能力和人才，對於未來產業之趨勢發展，能做審慎、完整的佈局。
- (c) 市場需求日漸趨向高腳數、狹間距與高速傳輸訊號的設計，本公司在此領域產品的品質和穩定性具高度競爭力，市場需求擴大，可望帶動本公司營收。
- (d) 完整的產品線：本公司以自動化的核心技術，不斷建立各項自動化應用技術。產品可因應需求，快速設計更換，適用於半導體產業中各相關產品測試，故可大幅降低單一產業景氣變動影響的風險。
- (e) 敏銳的市場掌握能力：擁有完整的銷售及服務通路，可即時反應市場狀況，作為回饋，確保競爭力。

(2) 不利因素

- (a) 小規模廠商為求生存而殺價競爭，增添市場價格變動的風險。
- (b) 傳統式晶圓探針卡市場成長有限，因此需持續開發微機電式、垂直式探針卡技術，以滿足先進式封裝大幅成長的需求。
- (c) 自動化測試設備的精密機械零件，大部分需自國外進口，取得成本高且交期長，在臺灣客戶交期需求上存在風險。

(3) 因應對策

- (a) 提升晶圓探針卡製造品質，並縮短交期，以滿足客戶需求，爭取合理價格。
- (b) 積極投入資源進行技術研發，以因應新的技術挑戰，確保技術領先地位。
- (c) 加強測試設備之業務及市場研究，以提高對市場需求預估之準確性，並依市場需求，訂定進口零組件之安全庫存量，並建立半成品庫存制度，進而確保交期無虞。

(二) 主要產品之重要用途及產製過程

(1) 主要產品之重要用途：

產品或服務	主要用途或功能
晶圓測試用晶圓探針卡	晶圓測試階段的量測介面，為待測晶圓與測試機台之間的橋樑，廣泛應用於邏輯元件、記憶體元件及 LCD 驅動元件晶圓級測試。
LCD Driver IC Final Test 測試用晶圓探針卡	屬封裝後的測試介面，為待測 LCD Driver IC、Tape 與測試機台之間訊號傳輸的橋樑。

垂直式探針卡	晶圓測試階段的量測介面，針對晶圓級針測及覆晶式產品需求所設計。
微機電式探針卡	晶圓測試階段的量測介面，針對晶圓級針測及覆晶式產品需求所設計。
光電半導體晶粒測試設備	光電半導體晶圓製作完成後，測試晶粒之光電性特性，並進行資料分 Bin。
光電半導體晶粒測試分選設備	光電半導體晶粒測試完成後，依晶粒之光電性特性，進行分類挑檢用。
全自動 AOI 檢測設備	光電半導體檢測與分選後，以自動光學檢測 AOI 的方式，將外觀不良的晶粒與以標示與分類的設備。

(2) 產品之產製過程

(a) 晶圓探針卡

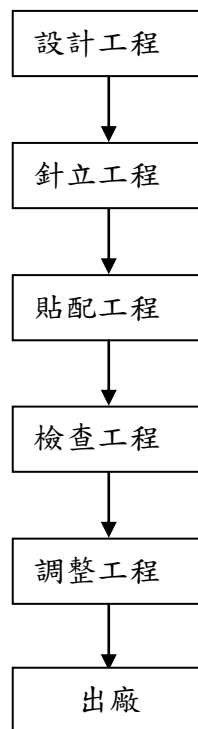

(b) 光電半導體自動化設備

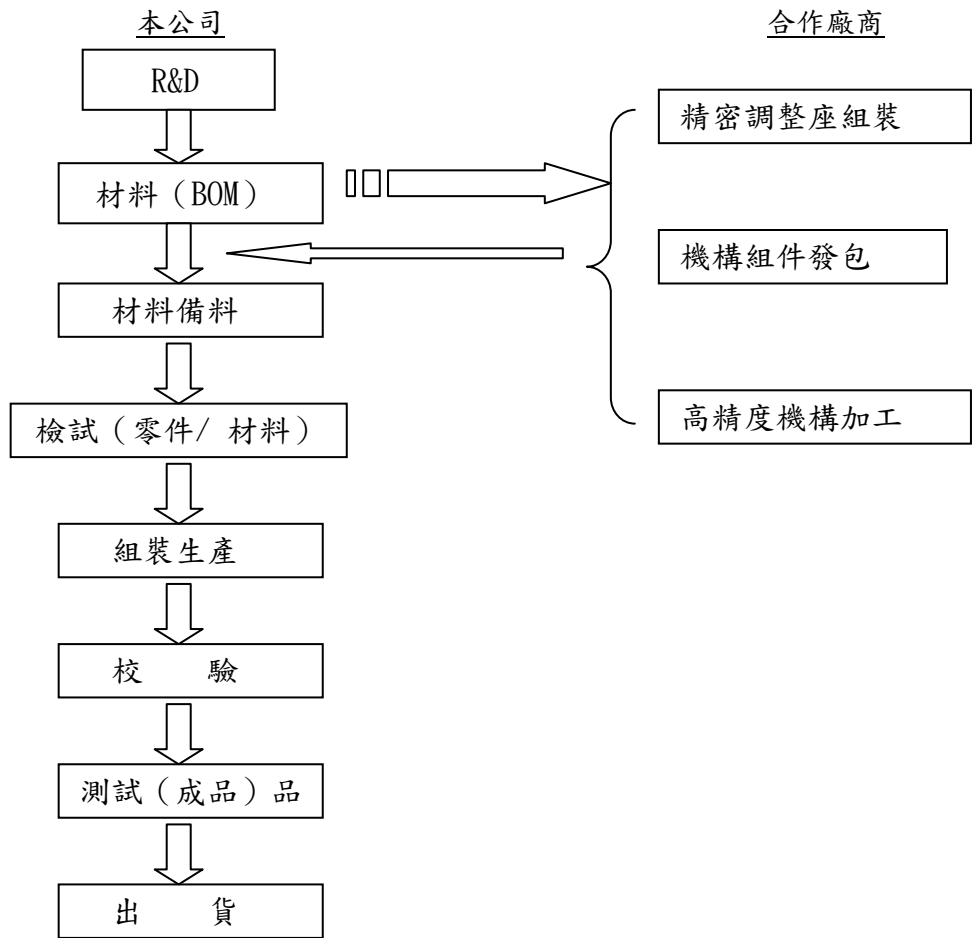

(三) 主要原料之供應狀況

本公司產品分為晶圓探針卡及光電半導體自動化設備，晶圓探針卡其所需之原物料為 PCB、探針、套管等；光電半導體自動化設備其所需之原物料為顯微鏡、機械車床、機械銑床、螺桿軌道、馬達、工業電腦等，本公司與國內外原物料廠商維持良好之合作關係，且關鍵材料、零組件均維持兩家以上的供應商，以保持採購彈性及分散原物料過於集中之風險。

(四) 主要進銷貨客戶名單

(1) 最近兩年度佔進貨總額 10% 以上之廠商名單

單位：新台幣仟元

108 年度				109 年度				110 年度截至第一季止			
名稱	金額	占全年度進貨淨額比率(%)	與發行人之關係	名稱	金額	占全年度進貨淨額比率(%)	與發行人之關係	名稱	金額	占當年度截至第一季止進貨淨額比率(%)	與發行人之關係
其他	1,246,642	100.00%	不適用	其他	1,574,407	100.00%	不適用	其他	360,152	100.00%	不適用
進貨淨額	1,246,642	100.00%		進貨淨額	1,574,407	100.00%		進貨淨額	360,152	100.00%	

增減變動說明：本公司 108 年度及 109 年度均無佔進貨淨額 10% 以上之廠商。

(2) 最近兩年度佔銷貨總額 10% 之客戶名單

單位：新台幣仟元

108 年度				109 年度				110 年度截至第一季止			
名稱	金額	占全年度銷貨淨額比率(%)	與發行人之關係	名稱	金額	占全年度銷貨淨額比率(%)	與發行人之關係	名稱	金額	占當年度截至第一季止銷貨淨額比率(%)	與發行人之關係
其他	5,515,200	100.00%	不適用	其他	5,925,601	100.00%	不適用	其他	1,424,166	100.00%	不適用
銷貨淨額	5,515,200	100.00%		銷貨淨額	5,925,601	100.00%		銷貨淨額	1,424,166	100.00%	

增減變動說明：本公司 108 年度及 109 年度均無佔銷貨淨額 10% 以上之客戶。

(五)最近二年度生產量值

單位 量：探針卡：PIN
量：設備：台
值：新台幣仟元

年度 生產 量值 主要產品 (或部門別)	108年度			109年度		
	產能	產量	產值	產能	產量	產值
晶圓探針卡	12,350,000	10,226,341	1,772,911	12,350,000	10,413,968	1,950,627
光電半導體 自動化設備	1,000	940	926,496	1,100	1,064	958,560
合計	12,351,000	10,227,281	2,699,407	12,351,100	10,415,032	2,909,187

(六)最近二年度銷售量值

單位 量：探針卡：PIN
量：設備：台
值：新台幣仟元

年度 銷售 量值 主要商品 (或部門別)	108 年度				109 年度			
	內 銷		外 銷		內 銷		外 銷	
	量	值	量	值	量	值	量	值
晶圓探針卡	5,187,691	1,877,588	2,733,508	940,065	5,478,117	1,938,706	4,935,851	1,514,113
光電半導體 自動化設備	122	225,861	776	1,151,376	97	121,440	970	943,150
其他		262,153		1,058,157		151,180		1,257,012
合計		2,365,602		3,149,598		2,211,326		3,714,275

三、從業員工資料

最近二年度及截至年報刊印日從業員工資料

年 度		108 年度	109 年度	當年度截至 110 年 4 月 30 日
員工 人數	間 接 人 員	864	868	827
	直 接 人 員	644	694	748
	合 計	1508	1562	1575
平 均 年 歲		36	36.6	36.7
平 均 服 務 年 資		7.49	7.95	8.08
學 歷 分 布 比 率 (%)	博 士	0.27	0.32	0.32
	碩 士	16.24	16.71	16.38
	大 專	68.57	68.56	68.57
	高 中	14.39	13.83	14.1
	高 中 以 下	0.53	0.58	0.63

四、環保支出資訊

本公司通過環境管理系統(ISO14001)之驗證，透過系統運作，檢視各流程對環境之影響，進而檢討及持續改善。公司設置支援服務部負責統籌、維護並持續改善環境管理系統，亦負責對外部及內部溝通環境之相關議題。由於公司產品特性，其製造過程對環境的衝擊甚微，主要的污染物類別為廢棄物及空污與廢水，惟公司重視各項污染防治工作，為減少環境衝擊，仍致力於投資設置污染防治設備，期使在有效管理下，使污染之影響日益減少，經由對各作業活動之盤查，以及同仁在活動過程之環保意識提升，建立年度改善計畫，進行廢棄物與空污與廢水的管控及減量，以達到污染預防、減少環境衝擊之承諾。

本公司透過系統運作，盤查能源耗用項目，主要為電力使用，故公司致力於電力的減量，並設定能源績效指標為平均年節電率達1%以上。

(一) 依法令規定，應申領污染設施設置許可證或污染排放許可證或應繳納污染防治費用或應設立環保專責單位人員者，其申領、繳納或設立情形之說明：

1、依據環保法規，本公司竹北二廠、新埔廠及湖口廠申領取得水污染防治許可證及固定污染源操作許可證；並設有乙級廢水處理專責人員及甲級空氣污染防制專責人員。

2、依據環保法規辦理污染防治費用申報及繳費。

(二) 公司有關防治環境污染主要設備之投資及其用途與可能產生效益：

污染防治設備用於製程廢水及廢氣之處理，減少環境污染、符合環保法令。

(三) 最近年度及截至年報刊印日止，公司改善環境污染之經過，其有污染糾紛事件者，並應說明其處理經過：本公司最近年度及截至年報刊印日止並無環境污染情事。

- (四) 最近年度及截至年報刊印日止，公司因污染環境所遭受之損失（包括賠償及環境保護稽查結果違反環保法規事項，應列明處分日期、處分字號、違反法規條文、違反法規內容、處分內容），並揭露目前及未來可能發生之估計金額與因應措施，如無法合理估計者，應說明其無法合理估計之事實：本公司最近年度及截至年報刊印日止並無此情事。
- (五) 目前污染狀況及其改善對公司盈餘、競爭地位或資本支出之影響及其未來二年度預計之重大環保資本支出：無。
- (六) 因應歐盟有害物質限用指令(RoHS)相關資訊：依本公司行業特性，不受其影響，故不適用。

五、勞資關係

(一) 各項員工福利措施、進修、訓練、退休制度與其實施情形，以及勞資間之協議與各項員工權益維護措施情形：

(1) 員工福利措施：

本公司各項福利措施之擬定及推展，主要係為確保員工工作之安全與健康，藉由員工組成職工福利委員會之組織運作，使得同仁更樂於參與實際活動規劃與執行，促使各項活動更為出色、更為實際，以期達到調劑身心的目的。公司亦能體認員工係公司成長之重大動力，除上述組織運作辦理員工福利事宜外，另有相關福利措施如下：

- (a) 優渥的年薪，生活品質的提昇
- (b) 端午節、中秋節、年終獎金及三節禮券
- (c) 依工作績效給予員工酬勞，利潤共享
- (d) 定期依工作績效調薪
- (e) 依工作績效給予績效獎金
- (f) 提供國內外旅遊、購書、休閒娛樂活動等津貼
- (g) 優於勞基法之有薪彈性調整假
- (h) 公司自設餐廳，免費提供伙食，用心照顧同仁健康
- (i) 每年免費健康檢查，每月兩次專業醫生駐廠提供同仁免費健康諮詢
- (j) 提供宿舍補助、免費汽機車停車場、健身房、韻律教室等
- (k) 舒適的圖書空間並供免費借閱書報雜誌
- (l) 免費取用自助沖泡咖啡及茶包，代售優惠票券
- (m) 婚喪喜慶及生育補助
- (n) 完善教育訓練
- (o) 勞工保險、健康保險、團體保險、勞工退休金

109 年員工福利措施實施情形：

旅遊活動項目	補助人數	補助金額
防疫旅遊補助	55 人	706,954 元
員工旅遊補助	1055 人	8,299,795 元

安心國旅員工旅遊	162 人	661,326 元
----------	-------	-----------

其他活動項目	參與人數
母親節活動	1,468 人
防疫小物活動(酒精+口罩套)	1,530 人
中秋禮品(禮盒+口罩)	1,546 人
端午與粽不同	1,527 人
2020 萬聖節 Face 不可	1,085 人
年終尾牙	1,576 人

(2) 進修、訓練制度與其實施情形：

本公司由人力資源部的專門人員進行安排、規劃課程(包含公司委託其他單位、機關協辦之訓練課程)等專業職能的教育訓練，配合公司營運方針及發展目標，提升所有員工之素質、充實基礎知識、並增進工作技能，以發揮員工潛在之能力，及配合法令之宣導。公司教育訓練體系分為內部訓練、派外訓練、出國研習等，以滿足員工自我實現的個人需求。

109 年員工進修與訓練情形：

項目	班次數	總人次	總時數	總費用
1. 新進人員訓練	3	145	1,087.5	0
2. 專業職能訓練	117	1,134	3,777.5	1,019,694
3. 主管才能訓練	14	94	1,440	402,150
4. 通識訓練	71	2,011	6,705	214,620
5. 自我啟發訓練	16	1472	1,936.5	307,780
合計	221	4,856	14,946.5	1,944,244

(3) 退休制度與其實施情形：

退休--適用選擇舊制者

本公司依政府相關法令按月提撥勞工退休準備金，並成立勞工退休準備金監督委員會，綜理有關退休作業事項。

同仁有下列情形之一者，得自請退休：

- 一、工作年資滿十五年以上，且年齡滿五十五歲以上者。
- 二、工作年資滿二十五年以上者。
- 三、工作年資滿十年以上，且年齡滿六十歲者。

員工有下列情形之一者，得強制退休：

- 一、年齡滿六十五歲者。
- 二、心神喪失或身體殘廢不堪勝任工作者。

前項第一款所規定之年齡，對於擔任具有危險、堅強體力等特殊性質之工作者，得由事業單位報請中央主管機關予以調整。但不得少於五十五歲。

員工退休年齡之認定，以戶籍記載為準，自出生日起實足計算。

員工退休金之給予標準規定如下：

- 一、工作年資每滿一年給與兩個基數，超過十五年之年資，每滿一年給與一個基數，最高總數以四十五個基數為限。其餘年資，未滿半年者以半年計，滿半年者以一年計。
- 二、依本規則第六十一條第二款規定強制退休之員工，其心神喪失或身體殘廢係因執行職務所致者，依前款之規定加給百分之二十。

員工退休金基數之標準，係指核准退休時一個月平均工資；平均工資係指退休當日前六個月內所得工資總額除以六。

計算平均工資時，下列各款期間之工資及日數不列入計算：

- 一、員工退休之當日。
- 二、因職業災害尚在醫療中者。
- 三、女性員工到職未滿六個月因產假停止工作期間，其薪資減半發給者。
- 四、公司因天災、事變或其他不可抗力因素需停止，致員工未能工作者。
- 五、員工因普通傷病或留職停薪致薪資折半發給或不發給之期間。

退休金之給付應自員工退休之日起三十日內給付之。

勞工請領退休金之權利，自退休之次月起，因五年不行使而消滅。

其餘有關退休事項，依本公司員工退休辦法及勞動基準法規定辦理。

退休--適用選擇新制者

本公司依政府訂定之勞工退休金條例，按月提撥勞工退休金，並成立勞工退休準備金監督委員會，綜理有關退休作業事項。

勞工退休金之收支、保管、滯納金之加徵、罰鍰處分及其強制執行等業務，由中央主管機關委任勞工保險局辦理之。

勞退新制施行後，仍服務於本公司者，其適用新制前之工作年資，暫時予以保留，當勞動契約符合勞動基準法各項退休規定時，本公司依各法規定，以契約終止時之平均工資，計給該保留年資之資遣費或退休金。

本公司每月負擔之勞工退休金提繳率，不得低於勞工每月工資百分之六。

勞工退休金自員工到職之日起提繳至離職當日止。

員工留職停薪、入伍服役、因案停職或被羈押未經法院判決確定前，本公司應於發生事由之日起七日內以書面向勞保局申報停止提繳其退休金。

退休金之領取及計算方式如下：

- 一、94年7月1日後始到職或離職後再受僱者，依法均應適用勞退新制，年滿60歲（不限工作年資）即得向勞工保險局請領適用勞退新制期間個人專戶累積之退休金。
- 二、月退休金：勞工個人之退休金專戶本金及累積收益，依據年金生命表，以平均餘命及利率等基礎計算所得之金額，作為定期發給之退休金。
- 三、一次退休金：一次領取勞工個人退休金專戶之本金及累積收益。依

本條例提繳之勞工退休金運用收益，不得低於當地銀行二年定期存款利率；如有不足由國庫補充之。

退休金制度	舊制	新制
適用法源	勞動基準法	勞工退休金條例
如何提撥	按員工每月薪資總額 2%提撥退休基金，以勞工退休準備金融監督委員會之名義專戶儲存於臺灣銀行。	依員工每月薪資之投保等級提撥 6%至勞工保險局員工個人帳戶。
提撥金額	截至民國 109 年 12 月 31 日止，本公司撥存於臺灣銀行勞工退休準備金專戶之餘額為新台幣 103,278 千元。	民國 109 年度本公司提撥退休金為新台幣 59,207 千元。

(4) 勞資間之協議情形：

本公司屬勞動基準法適用行業，一切運作皆依勞動基準法為遵循基準，勞資關係和諧。

(5) 與員工權益維護措施：

本公司本著盈餘分享員工的理念，於章程上明訂員工分紅比率，以激勵員工參與熱誠。並設置「意見提案箱」推行提案制度，凡任何有助於公司管理或制度或設施等改進方法或意見皆可提議，為鼓勵員工踴躍提案，依其影響程度發給不等之獎勵金，以提供員工工作及生活上之溝通與意見交流的橋樑。

(6) 工作環境與員工人身安全保護措施：

建構安全環境，在大門出入口有 24 小時保全人員守衛，各出入口設有門禁管制及監視錄影系統，停車場設有緊急求援按鈕；建築物、消防器具、電氣設備、飲用水、電梯等各項設備，定期進行檢查及維護，以保障員工人身安全。

本公司通過職業安全衛生管理系統(ISO45001)之驗證。由勞工安全專責部門及人員規劃執行及監督相關作業、教育訓練及內外部的溝通。並依照職業安全衛生法，設置職業安全衛生委員會，定期每三個月召開會議，以落實員工之安全衛生管理，進而保障員工安全與健康。另訂有勞工安全衛生、緊急應變、承攬商安全衛生、勞工安全衛生工作守則等災害防止管理辦法，每個月辦理自動檢查及預防災變所必要之安全衛生教育及演練，以提升同仁對於工作環境的危害認知及緊急應變能力，並確保緊急應變計畫運作之執行的有效性。

對於工作場所中可能影響員工安全或健康之因素，公司亦定期安排清

潔、消毒、作業環境測定與巡查，並且提供同仁每年享有免費的健康檢查、安排醫師到廠健康諮詢服務與辦理健康促進活動，讓員工擁有安全舒適的工作環境。

(二)最近年度及截至年報刊印日止，因勞資糾紛所遭受之損失(包括勞工檢查結果違反勞動基準法事項，應列明處分日期、處分字號、違反法規條文、違反法規內容、處分內容)，並揭露目前及未來可能發生之估計金額與因應措施，如無法合理估計者，應說明其無法合理估計之事實：無。

(三)目前及未來可能發生之估計金額與因應措施：由於本公司勞資關係良好，雙方溝通管道順暢，並無未來可能之糾紛支出。

六、重要契約

契約性質	當事人	契約起迄日期	主要內容	限制條款
租賃	長洛國際股份有限公司	108.01.01 ~ 108.12.31 (到期自動延長)	分租新竹縣新埔鎮文山路廠辦大樓及停車位	無
長期借款	彰化銀行-城內分行	108.11.08 ~ 118.10.15	土地及建築物抵押借款	無
長期借款	彰化銀行-城內分行	109.09.23 ~ 116.09.23	土地及建築物抵押借款	無
代理	長洛國際股份有限公司	100.01.01 ~ 未明訂 (若雙方未同意終止本契約，則視為繼續有效)	半導體相關設備之獨家代理銷售	無

陸、財務概況

一、最近五年度簡明資產負債表及綜合損益表

(一) 簡明資產負債表及綜合損益表-國際財務報導準則

(1) 簡明資產負債表

單位：新台幣仟元

項 目	年 度	最近五年度財務資料 (註1)					當年度截至 110年3月31日 財務資料
		105年	106年	107年	108年	109年	
流動資產		3,662,553	4,066,956	4,889,193	4,815,929	5,240,696	5,151,444
不動產、廠房及設備		2,971,021	3,294,748	3,030,643	2,933,943	3,203,429	3,227,686
無形資產		35,923	41,424	41,575	34,803	42,546	29,875
其他資產		595,497	304,551	228,787	394,226	489,921	498,858
資產總額		7,264,994	7,707,679	8,190,198	8,178,901	8,976,592	8,907,863
流動負債	分配前	2,974,021	3,267,355	3,059,027	2,646,350	2,477,548	2,259,287
	分配後	3,308,364	3,307,306	3,218,830	2,846,247	2,893,264	不適用
非流動負債		331,191	655,423	1,014,240	1,152,706	850,126	841,003
負債總額	分配前	3,305,212	3,922,778	4,073,267	3,799,056	3,327,674	3,100,290
	分配後	3,639,555	3,962,729	4,233,070	3,998,953	3,743,390	不適用
歸屬於母公司業主之權益		3,946,956	3,767,978	4,106,841	4,370,704	5,639,945	5,798,901
股本		796,054	799,014	799,014	799,587	920,802	923,814
資本公積		885,735	909,204	977,255	980,325	1,630,283	1,646,535
保留盈餘	分配前	2,295,344	2,102,069	2,384,802	2,659,269	3,168,094	3,306,581
	分配後	1,961,001	2,062,118	2,224,999	2,459,372	2,752,378	不適用
其他權益		(30,177)	(42,309)	(54,230)	(68,477)	(79,234)	(78,029)
庫藏股票		0	0	0	0	0	0
非控制權益		12,826	16,923	10,090	9,141	8,973	8,672
權益總額	分配前	3,959,782	3,784,901	4,116,931	4,379,845	5,648,918	5,807,573
	分配後	3,625,439	3,744,950	3,957,128	4,179,948	5,233,202	不適用

註1：上開財務資料均經會計師查核簽證。

註2：上開均未辦理資產重估價。

(2) 簡明綜合損益表

單位：新台幣仟元

年 度 項 目	最近五年度財務資料(註 1)					當年度截至 110年3月31日 財務資料
	105年	106年	107年	108年	109	
營業收入	4,961,755	4,448,454	5,386,356	5,515,200	5,925,601	1,424,166
營業毛利	2,296,862	1,759,911	2,140,251	2,228,901	2,585,565	587,873
營業損益	685,942	179,679	323,282	477,248	860,029	150,202
營業外收入及支出	(34,454)	25,151	74,336	11,783	(15,314)	13,804
稅前淨利	651,488	204,830	397,618	489,031	844,715	164,006
繼續營業單位 本前淨利	560,837	149,267	337,628	427,984	714,221	138,526
停業單位損失	0	0	0	0	0	0
本期淨利(損)	560,837	149,267	337,628	427,984	714,221	138,526
本期其他綜合損益 (稅後淨額)	(59,284)	(16,234)	(19,837)	(8,910)	(16,424)	865
本期綜合損益總額	501,553	133,033	317,791	419,074	697,797	139,391
淨利歸屬於 母公司業主	563,279	145,767	334,562	428,370	714,482	138,487
淨利歸屬於非控制 權益	(2,442)	3,500	3,066	(386)	(261)	39
綜合損益總額歸屬 於母公司業主	504,565	128,936	315,339	420,023	697,965	139,692
綜合損益總額歸屬 於非控制權益	(3,012)	4,097	2,452	(949)	(168)	(301)
每股盈餘	7.09	1.83	4.19	5.36	8.41	1.50

註 1：上開財務資料均經會計師查核簽證。

(二)簡明資產負債表及綜合損益表-個體

(1) 簡明資產負債表

單位：新台幣仟元

年 度 項 目	最近五年度財務資料(註1)					
	105年	106年	107年	108年	109年	
流動資產	3,226,583	3,516,619	4,267,706	4,028,294	4,406,124	
不動產、廠房及設備	2,612,388	2,931,444	2,784,489	2,768,524	3,060,758	
無形資產	35,293	40,955	41,237	34,449	42,320	
其他資產	1,256,904	1,139,890	1,040,923	1,098,411	1,268,873	
資產總額	7,131,168	7,628,908	8,134,355	7,929,678	8,778,075	
流動負債	分配前	2,907,588	3,224,908	2,965,539	2,313,662	2,139,621
	分配後	3,241,931	3,264,859	3,125,342	2,513,559	2,555,337
非流動負債	276,624	636,022	1,061,975	1,245,312	998,509	
負債總額	分配前	3,184,212	3,860,930	4,027,514	3,558,974	3,138,130
	分配後	3,518,555	3,900,881	4,187,317	3,758,871	3,553,846
歸屬於母公司業主之權益	3,946,956	3,767,978	4,106,841	4,370,704	5,639,945	
股本	796,054	799,014	799,014	799,587	920,802	
資本公積	885,735	909,204	977,255	980,325	1,630,283	
保留盈餘	分配前	2,295,344	2,102,069	2,384,802	2,659,269	3,168,094
	分配後	1,961,001	2,062,118	2,224,999	2,459,372	2,752,378
其他權益	(30,177)	(42,309)	(54,230)	(68,477)	(79,234)	
庫藏股票	0	0	0	0	0	
非控制權益	0	0	0	0	0	
權益總額	分配前	3,946,956	3,767,978	4,106,841	4,370,704	5,639,945
	分配後	3,612,613	3,728,027	3,947,038	4,170,807	5,224,229

註1：上開財務資料均經會計師查核簽證。

註2：上開均未辦理資產重估價。

(2) 簡明綜合損益表

單位：新台幣仟元

年 度 項 目	最近五年度財務資料(註1)				
	105年	106年	107年	108年	109年
營業收入	4,422,606	3,905,162	4,704,220	4,880,918	5,168,689
營業毛利	2,154,290	1,536,466	1,887,597	1,971,935	2,218,608
營業損益	636,251	118,816	318,625	487,427	787,797
營業外收入及支出	(2,636)	53,588	62,144	(4,405)	40,123
稅前淨利	633,615	172,404	380,769	483,022	827,920
繼續營業單位 本前淨利	563,279	145,767	334,562	428,370	714,482
停業單位損失	0	0	0	0	0
本期淨利(損)	563,279	145,767	334,562	428,370	714,482
本期其他綜合損益 (稅後淨額)	(58,714)	(16,831)	(19,223)	(8,347)	(16,517)
本期綜合損益總額	504,565	128,936	315,339	420,023	697,965
淨利歸屬於 母公司業主	563,279	145,767	334,562	428,370	714,482
淨利歸屬於非控制 權益	0	0	0	0	0
綜合損益總額歸屬 於母公司業主	504,565	128,936	315,339	420,023	697,965
綜合損益總額歸屬 於非控制權益	0	0	0	0	0
每股盈餘	7.09	1.83	4.19	5.36	8.41

註1：上開財務資料均經會計師查核簽證。

(3) 最近五年度簽證會計師姓名及查核意見

年度	事務所名稱	簽證會計師	查核意見
105年	日正聯合會計師事務所	巫貴珍、陳燦煌	無保留意見
106年	日正聯合會計師事務所	巫貴珍、陳燦煌	無保留意見
107年	日正聯合會計師事務所	巫貴珍、陳燦煌	無保留意見
108年	日正聯合會計師事務所	陳枝凌、陳依玲	無保留意見
109年	日正聯合會計師事務所	陳枝凌、陳依玲	無保留意見

二、最近五年度財務分析

(一)最近五年度財務比率-國際財務報導準則

分析項目(註3)		最近五年度財務資料				
		105年	106年	107年	108年	109年
財務結構	負債占資產比率(%)	45.50	50.89	49.73	46.45	37.07
	長期資金占不動產、廠房及設備比率(%)	144.43	134.77	169.31	188.57	202.88
償債能力	流動比率(%)	123.15	124.47	159.83	181.98	211.53
	速動比率(%)	54.01	51.98	72.68	92.88	106.59
	利息保障倍數	34.43	12.72	17.92	20.43	52.79
經營能力	應收款項週轉率(次)	5.81	4.99	5.38	4.64	4.77
	平均收現日數	62.82	73.14	67.84	78.66	76.51
	存貨週轉率(次)	1.48	1.27	1.34	1.37	1.41
	應付款項週轉率(次)	6.48	6.37	7.19	7.49	7.15
	平均銷貨日數	246.62	287.40	272.39	266.42	258.86
	不動產、廠房及設備週轉率(次)	1.67	1.42	1.70	1.85	1.93
	總資產週轉率(次)	0.71	0.59	0.68	0.67	0.69
獲利能力	資產報酬率(%)	8.29	2.19	4.48	5.48	8.48
	權益報酬率(%)	14.74	3.85	8.55	10.07	14.24
	稅前純益占實收資本額比率(%)	81.84	25.64	49.76	61.16	91.74
	純益率(%)	11.30	3.36	6.27	7.76	12.05
	每股盈餘(元)(註2)	7.09	1.83	4.19	5.36	8.41
現金流量	現金流量比率(%)	32.59	-6.92	26.36	25.39	45.80
	現金流量允當比率(%)	33.85	24.41	37.44	43.24	74.74
	現金再投資比率(%)	13.45	-9.56	11.11	8.62	10.98
槓桿度	營運槓桿度	2.70	7.05	4.73	3.31	2.27
	財務槓桿度	1.03	1.11	1.08	1.06	1.02

請說明最近二年度各項財務比率變動原因(若增減變動未達20%者可免分析)。

- (1) 負債佔資產比率減少：主要因本期公司債轉換普通股情形增加所致。
- (2) 利息保障倍數增加：主要因本期稅前淨利增加所致。
- (3) 資產報酬率增加：主要因本期稅前淨利增加所致。
- (4) 權益報酬率增加：主要因本期稅後淨利增加所致。
- (5) 稅前純益占實收資本額比率增加：主要因本期稅前淨利增加所致。
- (6) 純益率及每股盈餘增加：主要因本期稅後淨利增加所致。
- (7) 現金流量比率、現金流量允當比率、現金再投資比率增加：受本期營業活動現金淨流入影響。
- (8) 營運槓桿度降低：主要因本期營業淨利增加所致。

(二)最近五年度財務比率-個體

分析項目(註3)		最近五年度財務資料				
		105年	106年	107年	108年	109年
財務結構	負債占資產比率(%)	44.65	50.61	49.51	44.88	35.75
	長期資金占不動產、廠房及設備比率(%)	161.68	150.23	185.63	202.85	216.89
償債能力	流動比率(%)	110.97	109.05	143.91	174.11	205.93
	速動比率(%)	43.14	38.31	59.03	79.99	95.78
	利息保障倍數	35.05	11.27	17.66	21.84	59.05
經營能力	應收款項週轉率(次)	5.47	4.82	5.00	4.10	3.85
	平均收現日數	66.73	75.73	73	89.02	94.81
	存貨週轉率(次)	1.31	1.15	1.21	1.27	1.33
	應付款項週轉率(次)	5.87	5.93	6.62	7.25	7.15
	平均銷貨日數	278.63	317.39	301.65	287.4	274.44
	不動產、廠房及設備週轉率(次)	1.70	1.41	1.65	1.76	1.77
	總資產週轉率(次)	0.65	0.53	0.6	0.61	0.62
獲利能力	資產報酬率(%)	8.47	2.16	4.48	5.56	8.69
	權益報酬率(%)	14.86	3.78	8.5	10.11	14.27
	稅前純益占實收資本額比率(%)	79.59	21.58	47.65	60.96	89.91
	純益率(%)	12.74	3.73	7.11	8.78	13.82
	每股盈餘(元)(註2)	7.09	1.83	4.19	5.36	8.41
現金流量	現金流量比率(%)	29.45	-12.73	23.16	11.93	45.54
	現金流量允當比率(%)	34.64	19.32	31.01	31.72	60.10
	現金再投資比率(%)	12.06	-11.91	10.03	1.68	9.56
槓桿度	營運槓桿度	2.68	9.24	4.41	2.97	2.22
	財務槓桿度	1.03	1.16	1.08	1.05	1.02

請說明最近二年度各項財務比率變動原因(若增減變動未達20%者可免分析)。

- (1) 負債占資產比率減少：主要因本期公司債轉換普通股情形增加所致。
- (2) 利息保障倍數增加：主要因本期稅前淨利增加所致。
- (3) 資產報酬率增加：主要因本期稅前淨利增加所致。
- (4) 權益報酬率增加：主要因本期稅後淨利增加所致。
- (5) 稅前純益占實收資本額比率增加：主要因本期稅前淨利增加所致。
- (6) 純益率及每股盈餘增加：主要因本期稅後淨利增加所致。
- (7) 現金流量比率、現金流量允當比率、現金再投資比率增加：受本期營業活動現金流入影響。
- (8) 營運槓桿度降低：主要因本期營業淨利增加所致。

財務分析之計算公式

註1：上開最近五年度財務資料均經會計師查核或閱核簽證。

註2：每股盈餘係按追溯後加權平均股數計算。

註3：上列分析項目之計算公式如下：

1. 財務結構

(1) 負債占資產比率 = 負債總額 / 資產總額。

(2) 長期資金占不動產、廠房及設備比率 = (權益總額 + 非流動負債) / 不動產、廠房及設備淨額。

2. 償債能力

(1) 流動比率 = 流動資產 / 流動負債。

(2) 速動比率 = (流動資產 - 存貨 - 預付費用) / 流動負債。

(3) 利息保障倍數 = 所得稅及利息費用前純益 / 本期利息支出。

3. 經營能力

(1) 應收款項(包括應收帳款與因營業而產生之應收票據)週轉率 = 銷貨淨額 / 各期平均應收款項(包括應收帳款與因營業而產生之應收票據)餘額。

(2) 平均收現日數 = 365 / 應收款項週轉率。

(3) 存貨週轉率 = 銷貨成本 / 平均存貨額。

(4) 應付款項(包括應付帳款與因營業而產生之應付票據)週轉率 = 銷貨成本 / 各期平均應付款項(包括應付帳款與因營業而產生之應付票據)餘額。

(5) 平均銷貨日數 = 365 / 存貨週轉率。

(6) 不動產、廠房及設備週轉率 = 銷貨淨額 / 平均不動產、廠房及設備淨額。

(7) 總資產週轉率 = 銷貨淨額 / 平均資產總額。

4. 獲利能力

(1) 資產報酬率 = [稅後損益 + 利息費用 × (1 - 稅率)] / 平均資產總額。

(2) 權益報酬率 = 稅後損益 / 平均權益總額。

(3) 純益率 = 稅後損益 / 銷貨淨額。

(4) 每股盈餘 = (歸屬於母公司業主之損益 - 特別股股利) / 加權平均已發行股數。

5. 現金流量

(1) 現金流量比率 = 營業活動淨現金流量 / 流動負債。

(2) 淨現金流量允當比率 = 最近五年度營業活動淨現金流量 / 最近五年度(資本支出 + 存貨增加額 + 現金股利)。

(3) 現金再投資比率 = (營業活動淨現金流量 - 現金股利) / (不動產、廠房及設備毛額 + 長期投資 + 其他非流動資產 + 營運資金)。

6. 槓桿度：

(1) 營運槓桿度 = (營業收入淨額 - 變動營業成本及費用) / 營業利益

(2) 財務槓桿度 = 營業利益 / (營業利益 - 利息費用)。

註4：上開每股盈餘之計算公式，在衡量時應特別注意下列事項：

1. 以加權平均普通股股數為準，而非以年底已發行股數為基礎。

2. 凡有現金增資或庫藏股交易者，應考慮其流通期間，計算加權平均股數。

3. 凡有盈餘轉增資或資本公積轉增資者，在計算以往年度及半年度之每股盈餘時，應按增資比例追溯調整，無庸考慮該增資之發行期間。

4. 若特別股為不可轉換之累積特別股，其當年度股利（不論是否發放）應自稅後淨利減除、或增加稅後淨損。特別股若為非累積性質，在有稅後淨利之情況，特別股股利應自稅後淨利減除；如為虧損，則不必調整。

註 5：現金流量分析在衡量時應特別注意下列事項：

1. 營業活動淨現金流量係指現金流量表中營業活動淨現金流入數。

2. 資本支出係指每年資本投資之現金流出數。

3. 存貨增加數僅在期末餘額大於期初餘額時方予計入，若年底存貨減少，則以零計算。

4. 現金股利包括普通股及特別股之現金股利。

5. 不動產、廠房及設備毛額係指扣除累計折舊前之不動產、廠房及設備總額。

註 6：發行人應將各項營業成本及營業費用依性質區分為固定及變動，如有涉及估計或主觀判斷，應注意其合理性並維持一致。

註 7：公司股票為無面額或每股面額非屬新臺幣十元者，前開有關占實收資本比率計算，則改以資產負債表歸屬於母公司業主之權益比率計算之。

三、最近年度財務報告之審計委員會審查報告：請參閱年報第 99 頁。

四、最近年度財務報表：請參閱年報第 164 頁至第 235 頁。

五、最近年度經會計師查核簽證之個體財務報表：請參閱年報第 100 頁至第 163 頁。

六、公司及其關係企業最近年度及截至年報刊印日止，如有發生財務週轉困難情事，應列明其對本公司財務狀況之影響：無此狀況。

柒、財務狀況及財務績效之檢討分析與風險事項

一、財務狀況

最近二年度財務狀況比較分析表

單位：新台幣仟元

項目	年度	109 年度	108 年度	差異	
				金額	%
流動資產		5,240,696	4,815,929	424,767	8.82
不動產、廠房及設備		3,203,429	2,933,943	269,486	9.19
使用權資產		111,428	146,710	-35,282	-24.05
無形資產		42,546	34,803	7,743	22.25
遞延所得稅資產		118,180	124,291	-6,111	-4.92
其他非流動資產		260,313	123,225	137,088	111.25
資產總額		8,976,592	8,178,901	797,691	9.75
流動負債		2,477,548	2,646,350	-168,802	-6.38
非流動負債		850,126	1,152,706	-302,580	-26.25
負債總額		3,327,674	3,799,056	-471,382	-12.41
股本		920,802	799,587	121,215	15.16
資本公積		1,630,283	980,325	649,958	66.30
保留盈餘		3,168,094	2,659,269	508,825	19.13
其他權益		(79,234)	(68,477)	-10,757	15.71
權益總額		5,648,918	4,379,845	1,269,073	28.98

(一) 增減比例變動分析說明：(增減變動比例達20%以上且變動金額達新台幣一千萬元之分析)

- (1) 使用權資產減少：係因機器設備租賃到期未續租所致。
- (2) 無形資產增加：係電腦軟體成本增加所致。
- (3) 其他非流動資產增加：係預付設備款及存出保證金增加所致。
- (4) 非流動負債減少：係應付公司債(轉列流動負債)及長期借款減少所致。
- (5) 資本公積增加：係本期公司債轉換溢價所致。
- (6) 權益總額增加：係本期公司債轉換溢價及保留盈餘增加所致。

(二) 未來因應計畫：本公司財務狀況良好，對股東權益尚無重大影響。

二、財務績效

(一)最近二年度經營結果比較分析表

單位：新台幣仟元

年 度 項 目	109 年度	108 年度	增(減)金額	變動比率(%)
營業收入	5,925,601	5,515,200	410,401	7.44
營業成本	3,340,036	3,286,299	53,737	1.64
營業毛利	2,585,565	2,228,901	356,664	16.00
營業費用	1,725,536	1,751,653	-26,117	-1.49
營業淨利	860,029	477,248	382,781	80.21
營業外收入及支出	(15,314)	11,783	-27,097	-229.97
稅前淨利	844,715	489,031	355,684	72.73
所得稅費用	130,494	61,047	69,447	113.76
本期淨利	714,221	427,984	286,237	66.88
本期其他綜合損益	(16,424)	(8,910)	-7,514	84.33
本期綜合損益總額	697,797	419,074	278,723	66.51

(一)增減比例變動分析說明：(變動比率達20%以上之分析)

- (1) 營業淨利增加：主要係營業毛利成長且營業費用比率減少所致。
 - (2) 營業外收入及支出減少：主要因外幣兌換損失增加所致。
 - (3) 稅前淨利、所得稅費用、本期淨利增加：主要是因本年度營收、毛利、營業淨利增加所致。
 - (4) 本期其他綜合損益減少：主要因退休金精算報告認列確定福利計畫之再衡量數增加所致。
 - (5) 本期綜合損益總額增加：主要是因本年度營收、毛利、營業淨利增加所致。
- (二)公司主要營業內容改變之原因，若營運政策、市場狀況、經濟環境或其他內外因素已發生或預期將發生重大之變動，其事實及影響變動與對公司未來財務業務之可能影響及因應計畫：無。
- (三)預期未來一年度銷售數量及其依據與公司預期銷售數量得以持續成長或衰退之主要影響因素：請參閱本年報「壹、致股東報告書」及「伍、營運概況」之說明。

(二)營業毛利變動分析

單位：新台幣仟元

營業毛利	前後期增減變動數	差異原因			
		售價差異	成本價格差異	銷售組合差異	數量差異
晶圓探針卡	280,335	(233,847)	210,483	(11,133)	314,833
光電半導體 自動化設備	(87,158)	(82,360)	(9,579)	(415)	5,197
小計	193,178	(316,207)	200,904	(11,549)	320,029

分析說明：

探針卡受到售價下降及成本下降的影響，導致出現不利的售價差異及有利的成本價格差異，另外在銷售數量增加的情況下，出現有利的數量差異。在毛利減少但銷量增加的影響下，出現不利的銷售組合差異。整體而言，本期探針卡毛利較前期增加新台幣 280,335 仟元。

設備受到售價下降及成本上升的影響，導致出現不利的售價差異及不利的成本價格差異，在整體設備銷售數量增加的情況下，出現有利的數量差異。整體而言，本期設備毛利較前期減少新台幣 87,158 仟元。

三、現金流量

(一)最近二年度現金流量變動之分析：

單位：新台幣仟元

年 度 項 目	109 年	108 年	變動金額	增(減)比例(%)
營業活動	1,134,829	672,005	462,824	68.87%
投資活動	(799,800)	(326,140)	-473,660	145.23%
籌資活動	12,277	(341,002)	353,279	-103.60%
合計	347,306	4,863	342,443	7041.81%

增減比例變動分析說明：(增減變動比例達 20%以上之分析)

- (1) 營業活動現金流入增加係因本期稅後淨利增加所致。
- (2) 投資活動現金流出增加係受到固定資產投資增加影響所致。
- (3) 籌資活動現金流入增加係為以利用銀行借款來支應固定資產的投資。

(二)最近二年度流動性分析：

項 目	年 度		增(減)比例(%)
	109 年	108 年	
現金流量比率	45.80	25.39	20.41
現金流量允當比率	74.74	43.24	31.50
現金再投資比率	10.98	8.62	2.36
增減比例變動分析說明:(增減變動比例達20%以上之分析)			
(1) 現金流量比率增加：主要因本期稅前淨利增加，故現金流量比率較前期增加。			
(2) 現金流量允當比率：主要是受營業活動現金淨流入增加幅度大於本期存貨增加幅度所致，故現金流量允當比率相對於前期有明顯增長。			

(三)未來一年現金流動性分析

單位：新台幣仟元

期初現金 餘額①	預計全年來自 營業活動淨現 金流量②	預計全年投資活 動暨融資活動現 金流入(出)量③	預計現金剩餘 (不足)數額 ①+②-③	預計現金不足額 之補救措施	
				投資計劃	理財計劃
1,445,267	269,953	(134,494)	1,580,726	無	無
<p>1. 本年度現金流量變動情形分析：</p> <p>(1) 營業活動：營收持續穩定成長，營業活動將有淨現金流入。</p> <p>(2) 投資活動：自建廠房陸續完工付款，投資活動呈淨現金流出。</p> <p>(3) 籌資活動：以銀行借款支應部份自建廠房所需資金，故融資活動為淨現金流入。</p> <p>2. 預計現金不足額之補救措施及流動性分析：無。</p>					

四、最近年度重大資本支出對財務業務之影響：無。

五、最近年度轉投資政策、其獲利或虧損之主要原因、改善計畫及未來一年投資計畫：本公司最近年度之轉投資政策採保守穩健為原則，不作大幅度擴張。

六、最近年度及截至年報刊印日止之風險事項：

(一)利率、匯率變動、通貨膨脹情形對公司損益之影響及未來因應措施：

項 目	109 年度(仟元)	佔營收淨額%	佔稅後損益%
利息支出	16,309	0.28	2.28
淨兌換損失	49,226	0.83	6.89

(1)利率變動對公司損益之影響及未來因應措施：

本公司109年度利息支出為新台幣16,309仟元，佔年度營收淨額0.28%及稅後損益2.28%。本公司會持續與銀行間維持良好關係以取得相對優惠之利率，並將隨時關注金融市場利率變化並適時調節資金部位，故預期未來利率之變化對本公司之整體營運尚無重大影響。

(2)匯率變動對公司損益之影響及未來因應措施：

本公司109年度淨兌換損失為新台幣49,226仟元，佔年度營收淨額0.83%及稅後損益6.89%。本公司因有外幣曝險部位，另受外銷產品至國外而有大量外幣應收帳款，然日常營運開銷因需以新台幣支應而有換匯需求，故匯率之變動將對本公司損益造成顯著影響，本公司將採取以下因應措施來規避匯兌風險：

- (a) 與往來金融機構之外匯部門保持密切聯繫，持續蒐集影響外匯市場之相關資訊，期能充分掌握匯率趨勢，及時因應匯率波動之影響。
- (b) 除採自然避險方式，即以同幣別之銷貨收入支應採購支出規避匯率風險外，財會單位會密切關注外匯市場動態，並依全球總體經濟、匯率價格水準及未來資金需求等狀況，調整外幣部位，期以避免匯率波動對本公司之營運造成不利影響。
- (c) 本公司訂有「從事衍生性金融商品交易處理程序」與「取得或處份資產處理程序」，相關外匯交易將依循此二處理程序辦理之。

(3)通貨膨脹對公司損益之影響及未來因應措施：

本公司與供應商關係良好，所需之相關原物料價格仍屬穩定，並目前無通貨膨脹之情形。未來仍將致力於各項成本的降低，並關注原物料價格的變化適時採取相對應之措施。本公司截至年報刊印日止並未有因通貨膨脹而對營運造成不利影響之情事，故通貨膨脹對本公司無重大影響。

(二)從事高風險、高槓桿投資、資金貸與他人、背書保證及衍生性商品交易之政策、獲利或虧損之主要原因及未來因應措施：

本公司並未從事高風險、高槓桿投資、資金貸與他人、背書保證及衍生性金融商品交易等行為。所有交易皆依據本公司「從事衍生性商品交易處理程序」、「資金貸與他人作業程序」、「背書保證作業程序」及「取得或處分資產處理程序」所訂定之相關規定辦理外，並會依法辦理公告申報。

(三) 未來年度研發計畫及預計投入之研發費用：

本公司研發計畫皆以符合客戶需求為主，在最近年度研發計畫中已成功開發多項產品與技術，未來將持續投入研發與創新，預計每年將投入研發經費新台幣 4 至 5 億元，約佔營收的 10%，以因應市場需求的快速變化。而影響公司研發是否成功之主要因素在於人才的徵選、留任及訓練等，因應新的技術挑戰，確保技術領先之地位。

未來預估進行之研發計畫：

研發計畫名稱	研發成功之主要因素	目前進度	未來需再投入經費	預計量產時程
微間距(40um)垂直式探針卡	結構設計能力	設計驗證中	1.5 億	2021 年
高速(PAM4-112Gbps)垂直式探針卡	電性與結構設計能力	設計驗證中	1.5 億	2021 年
Micro LED 晶圓級量產型快速量測自動化設備	數位光學整合技術 雷射量測技術 微電流電路測試技術	設計驗證中	3000 萬	2022 年
AI 智慧型光學檢測系統	AI 人工智慧自我學習技術 高速光學檢測技術 高速影像自動對焦技術	開發驗證中	2000 萬	2021 年
高速高功率 VCSEL 晶圓及量測設備	高速高電流探針卡設計技術 三溫點測探針系統 高功率 VCSEL 晶圓及量測系統	設計規劃中	5000 萬	2021 年

(四) 國內外重要政策及法律變動對公司財務業務之影響及因應措施：

本公司日常營運均依照主管機關法令規定辦理，本公司亦會隨時注意國內外重要政策發展趨勢及法規變動情形，評估其對公司之影響，並於事前採取相對應之措施，以規避因政策及法律變動可能造成的不利影響。本公司截至年報刊印日止，並未有因國內外重要政策及法律變動而使公司財務業務受重大影響之情事。

(五) 科技改變及產業變化對公司財務業務之影響及因應措施：

本公司為因應科技改變及產業變化，隨時掌握其市場變化，本公司透過參展、網路、產業、貿易及工會所舉辦的相關會議等方式獲取產業資訊訊息，並配合研發技術提昇及優異競爭優勢，擴展業務並精準掌握產業資訊之脈動，期以即時了解市場脈動並掌握獲利商機。

(六) 企業形象改變對企業危機管理之影響及因應措施：本公司企業形象良好，無此情形。

- (七)進行併購之預期效益、可能風險及因應措施：不適用。
- (八)擴充廠房之預期效益、可能風險及因應措施：無此情形。
- (九)進貨或銷貨集中所面臨之風險及因應措施：無此情形。
- (十)董事、監察人或持股超過百分之十之大股東，股權之大量移轉或更換對公司之影響、風險及因應措施：無此情形。
- (十一)經營權之改變對公司之影響、風險及因應措施：無此情形。
- (十二)訴訟或非訟事件，應列明公司及公司董事、監察人、總經理、實質負責人、持股比例超過百分之十之大股東及從屬公司已判決確定或尚在繫屬中之重大訴訟、非訟或行政爭訟事件，其結果可能對股東權益或證券價格有重大影響者，應揭露其系爭事實、標的金額、訴訟開始日期、主要涉訟當事人及年報刊印日止之處理情形：

因本公司離職員工於離職後至穎歲科技股份有限公司任職，涉嫌侵害本集團之營業秘密，經本集團提出刑事告訴，日前新竹地方檢察署起訴穎歲科技股份有限公司以及離職員工等人，該刑事案件目前由臺灣新竹地方法院審理中。

本集團對被告等人提起民事訴訟求償，已對上列當事人間侵害營業秘密有關財產權爭議等事件，本集團已向智慧財產法院聲請假扣押，已提存假扣押擔保金及執行費計 54,080 千元，該營業秘密案經初步調查證據以及實施假扣押後，且因仍有相當多犯罪事證待刑事程序進行鑑識，該民事案件目前由臺灣高等法院審理中。

本事件並不影響本集團之營運，且對本公司之財務亦無重大影響，另基於維護產業公平競爭以及捍衛智慧財產權之立場，本集團均已委任律師追訴相關被告之民事刑事法律責任。

- (十三)其他重要風險及因應措施：

資訊安全治理 管理架構

本公司在總經理帶領下，成立資訊安全委員會及指派公司跨處室之資訊安全代表，致力於資安事項，並於2015年起取得ISO27001資安管理架構合格認證至今，持續精進資安制度與資安防護工具。

109年度執行情況，由總經理擔任召集人，資訊室主管擔任資安管理審查會主席，定期召開會議，審查資訊安全發展方向及策略，使資訊安全管理制度持續穩健運作。近期資安治理報告已於110年4月13日董事會報告在案。

資安政策

1. 確保公司營業秘密(Trade secret, Business secret)及重要客戶資料之機密性。
2. 確保核心營運作業之資訊應用及支援服務與設備之可用性與完整性。
3. 確保資訊安全管理機制之有效性及持續性

公司為確保企業之永續發展與履行客戶承諾茲訂立公司之資訊安全政策，作業程序及辦法，以健全資訊風險管理，強化資訊安全管理機制，落實資訊安全防護，提升資訊安全之水準，並使公司各處室相關人員及重要合作夥伴有所依循。

資安管理方案

資訊安全具體管理方案如下：

(一)資訊架構檢視

1. 檢視對於持續營運所採取相關措施之妥適性

檢視相關措施之架構與維運機制是否存在單點失效之風險，及針對業務持續運作之妥適性進行風險分析，並提出資訊架構安全評估之結果與建議。

2. 檢視單點故障之最大衝擊與風險承擔能力

評估衝擊是否在風險承受度內，研議與執行改善之方案。

(二)網路活動檢視

檢視設備之存取紀錄及帳號權限

檢視網路設備、資安設備及伺服器之存取紀錄、帳號權限之授予與監控機制是否符合內控作業規範；以最小權限原則清查該等設備之帳號權限及存取紀錄，識別異常紀錄與確認警示機制。

(三)網路設備、伺服器及終端機等設備檢測

弱點掃描與修補作業

定期或適時辦理網路設備、伺服器及終端機的弱點掃描，並針對所發現之弱點進行改善、修補作業。評估弱點掃描作業之範圍、作業模式及弱點改善計畫與修補情形，針對掃描結果提出評估建議，重點在於找出架構中可能存在的弱點與漏洞，予以改善及修補，降低整體之資安風險。

(四)安全設定檢視

伺服器安全性原則設定

檢視伺服器(如：網域服務Active Directory)有關「密碼設定原則」與「帳號鎖定原則」之設定，透過工具分析及人工作業，檢視相關網域安全性原則設定是否符合內控規範。

(五)網路詐騙防護 Internet Fraud Attack Protection

1. 透過不斷的宣導來提醒同仁注意網路詐騙訊息。

2. 實際的教育訓練來加強同仁對網路訊息的警覺心與辨識真假網路訊息的能力。

主要在於讓同仁瞭解電子郵件詐騙之風險，提高同仁防範社交工程詐騙之危機意識，以降低社交工程詐騙可能造成之風險與損失，進而達到保護客戶資料及重要營運資訊與服務之目的。

(六)資安事件通報與追蹤改善

本公司資安事故之通報與處理，皆有程序規範進行。

1. 同仁發現資安事件，向委員或申訴信箱舉報。
2. 資安事件應變小組，調查與確認資安事項，並出具改善措施與資安處理報告書。
3. 資安事件若情節重大且影響公司競爭力或財務狀況，需立即採取因應措施將損害降到最低。

有鑑於新型態的資安威脅，如勒索軟體、社交網路攻擊、電子郵件詐騙等威脅日益增多，透過調整及提升內外網路連線防護，落實備份，並定期安排弱點掃描與滲透測試，加強人員資安意識，全面提升資安防護能力。

(十四)行業特殊性的關鍵績效指標(Key Performance Indicator ,KPI):

本公司探針卡營運中心行業特性的關鍵績效指標為先進式探針卡技術之研發及其佔探針卡營收的比率，比率越高越好。以下為最近兩年度先進式探針卡佔探針卡營收比率一覽表：

產品技術項目	108 年	109 年
懸臂式探針卡	48%	50%
先進式探針卡	52%	50%

七、其他重要事項：無。

捌、特別記載事項

一、關係企業相關資料：

(一)關係企業概況

(1)關係企業組織概況

(a)關係企業組織圖

109年12月31日

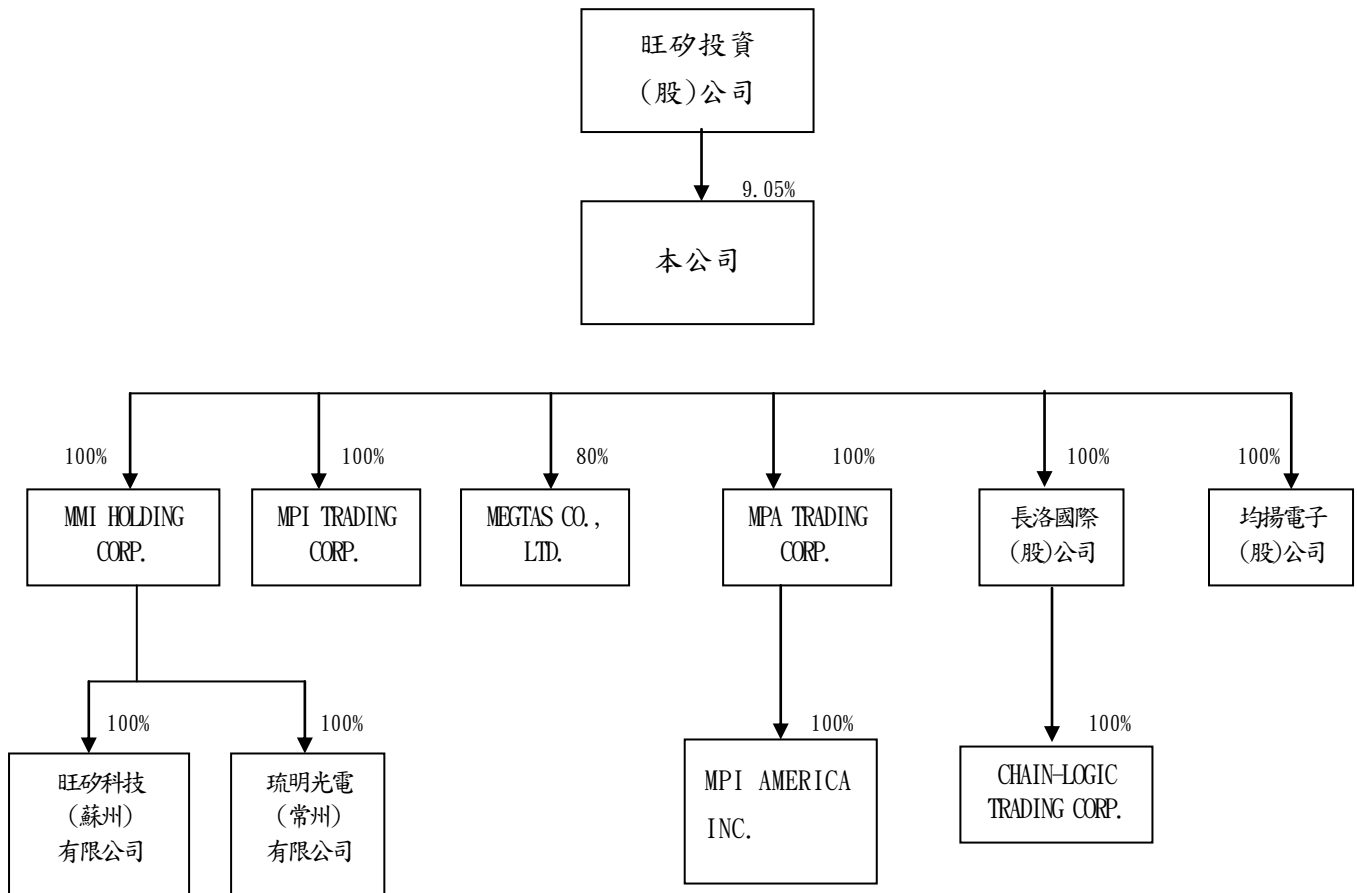

(b) 依公司法第 369 條之 2 規定之從屬公司，均編入關係企業合併財務報表。

(c) 依公司法第 369 條之 3 推定有控制與從屬關係之公司：無。

(2) 各關係企業基本資料

109年12月31日；單位：新台幣仟元

企業名稱	設立日期	地 址	實收資本額	主要營業或生產項目
旺矽投資股份有限公司	89.12.29	竹北市十興里36鄰嘉仁街98巷8號3樓	1,107	一般投資業
長洛國際股份有限公司	83.03.01	新竹縣新埔鎮文山路犁頭山段988號2樓	50,000	半導體設備代理廠商
MPI TRADING CORP.	89.12.22	Offshore Chambers, P.O.BOX 217, APIA, SAMOA	1,000 美元	從事經營 Probe Card 探針卡業務
MMI HOLDING CO., LTD.	90.08.07	Offshore Chambers, P.O.BOX 217, APIA, SAMOA	18,267,987 美元	控股
MEGTAS CO., LTD.	99.09.01	134 Gunseo-ri, Jikson-eub, Seobuk-gu, Cheonan, Chungnam, 331-811, Korea	2,500,000,000 韓元	半導體裝備及產業機械零附件製造與加工販賣商、陶器及電子零附件製造與販賣商
均揚電子股份有限公司	95.03.31	新竹縣竹北市興安里36鄰嘉仁街98巷8號	15,500	資訊軟體批發、電子材料、電訊器材、精密儀器批發及零售業。
MPA TRADING CORP.	106.04.12	Vistra (Anguilla) Limited of Vistra Corporate Services Centre, Albert Lake Drive, The Valley, Anguilla, British West Indies.	1,250,000 美元	控股
琉明光電(常州)有限公司	103.01.10	武進國家高新技術產業開發區武宜南路377號	16,000,000 美元	研發、生產LED半導體照明芯片、計算機零部件、LED製程設備、新型電子元器件；電子材料、電子元器件、電子產品、LED製程設備、機械設備及零部件的國內採購、批發、佣金代理和進出口業務。
旺矽科技(蘇州)有限公司	106.07.11	蘇州工業園區春輝路13號	2,000,000 美元	研發、生產LED半導體照明芯片、計算機零部件、LED製程設備、新型電子元器件；電子材料、電子產品、LED製程設備、機械設備及零部件的採購、批發、佣金代理及進出口業務。
MPI AMERICA INC.	106.03.29	2360 QUME DRIVE, SUITE C, SAN JOSE, CA	1,200,000 美元	從事探針卡及半自動點測機買賣
CHAIN-LOGIC TRADING	90.11.19	Offshore Incorporations (Mauritius) Limited, G.P.O.BOX	100	從事國際貿易業務

CORP.		365, 307 St James Court, St Denis Street, Port Louis, Republic of Mauritius.	美元	
-------	--	--	----	--

三、推定為有控制與從屬關係者應揭露事項：無。

四、整體關係企業經營業務所涵蓋之行業：

本公司及本公司之關係企業所經營之業務包括：投資業；半導體設備及零附件之生產、測試、研發、製造及買賣；半導體設備代理；貿易業務；電子資訊供應服務；電子器材、電子材料批發零售及電子零組件製造等。

五、各關係企業董事、監察人及總經理資料：

109年12月31日

企業名稱	職稱(註1)	姓名或代表人	持有股份(註2)(註3)	
			股數 (出資額)	持股比例 (出資比例)
旺矽投資(股)公司	董事長	葛長林	49,636股	44.83%
	董事	李篤誠	30,089股	27.17%
	董事	陳四桂	10,029股	9.06%
	監察人	郭遠明	2,966股	2.68%
長洛國際(股)公司	出資者名稱	旺矽科技(股)公司	5,000,000股	100.00%
		代表人：		
	董事長	葛長林		
	董事	陳四桂		
	董事	郭遠明		
	監察人	饒雲珍		
MPI TRADING CORP.	出資者名稱	旺矽科技(股)公司	1,000股	100.00%
	負責人	葛長林		
MMI HOLDING CO., LTD.	出資者名稱	旺矽科技(股)公司	18,267,987股	100.00%
	負責人	葛長林		
MEGTAS CO., LTD.	出資者名稱	旺矽科技(股)公司	400,000股	80.00%
	出資者名稱	LUCID DISPLAY TECHNOLOGY CO., LTD	100,000股	20.00%
		代表人：		
	董事長	HUAN-SHENG LIN		
	董事	HUAN-SHENG LIN		
	董事	JUNG-JAE CHEUN		
董事	Jang Dong Sung			
監察人	SHENG-YI CHEN			
均揚電子(股)公司	出資者名稱	旺矽科技(股)公司	15,500,000股	100.00%
		代表人：		
	董事長	郭遠明		
	董事	陳四桂		

	董事 監察人	劉永欽 饒雲珍		
MPA TRADING CORP.	出資者名稱 負責人	旺矽科技(股)公司 葛長林	1,250,000 股	100.00%
琉明光電(常州)有限公司	出資者名稱 負責人	MMI HOLDING CO., LTD. 郭遠明	16,000,000 美元	100.00%
旺矽科技(蘇州)有限公司	出資者名稱 負責人	MMI HOLDING CO., LTD. 詹雲富	2,000,000 美元	100.00%
MPI AMERICA INC.	出資者名稱 負責人	MPA TRADING CORP. Rob Carter	1,200,000 股	100.00%
CHAIN-LOGIC TRADING CORP.	出資者名稱 負責人	長洛國際(股)公司 葛長林	300,100 股	100.00%

註 1. 關係企業如為外國公司，列其職位相當者。

註 2. 被投資公司如為股份有限公司請填股數及持股比例，其他請填出資額及出資比例並予以註明。

註 3. 董事、監察人為法人時，應另加揭露代表人之相關資料。

註 4. 以上各關係企業未設總經理者，以各該企業之董事長(或負責人、董事)兼任之。

貳、關係企業營運概況

各關係企業之財務狀況及經營結果：

109 年 12 月 31 日；單位：新台幣仟元

企業名稱	資本額	資產總額	負債總額	淨 值	營業收入	營業利益 (損失)	本期損益 (稅後)	每股盈餘 (元) (稅後)
長洛國際 (股)公司	50,000	545,621	323,755	221,866	349,077	34,824	36,750	7.35
MPI TRADING CORP.	32	58,685	—	58,685	—	(336)	(1,722)	(1,722)
MMI HOLDING CO., LTD.	573,502	561,107	—	561,107	44,136	44,108	44,345	2.37
MEGTAS CO., LTD.	66,509	49,750	4,888	44,862	51,070	(502)	(1,306)	(2.61)
均揚電子 (股)公司	15,500	1,556	20	1,536	—	(53)	(42)	(0.03)
MPA TRADING	37,881	1,264	156,968	(155,704)	1	(50,409)	(50,494)	(40.40)

CORP.								
琉明光電(常州)有限公司	502,470	562,788	77,021	485,767	219,629	8,938	11,547	—
旺矽科技(蘇州)有限公司	60,180	426,553	362,779	63,774	545,817	26,597	32,574	—
MPI AMERICA INC.	36,366	217,646	374,614	(156,968)	604,457	(51,153)	(50,377)	(41.82)
CHAIN-LOGIC TRADING CORP.	3,724	7,403	—	7,403	—	(152)	(138)	(10.46)

註 1. 所有關係企業不論規模大小，均應揭露。

註 2. 關係企業如為外國公司，相關數字應以報告日之兌換率換算為新台幣列示。

註 3. 以上關係企業財務報表業經母公司會計師查核簽證。

註 4. 若被投資公司為有限公司，其每股盈餘不適用。

註 5. 報表日兌換率：人民幣：台幣=1：4.31428；加權平均匯率：1：4.37814
 新台幣：美金=1：29.04400；加權平均匯率：1：28.09800
 新台幣：韓元=1：0.02644；加權平均匯率：1：0.026310

二、最近年度及截至年報刊印日止，私募有價證券辦理情形：無。

三、最近年度及截至年報刊印日止子公司持有或處分本公司股票情形：無。

四、其他必要補充說明事項：無。

五、最近年度及截至年報刊印日止，發生證券交易法第三十六條第二項第二款所定對股東權益或證券價格有重大影響之事項：無。

旺矽科技股份有限公司
審計委員會審查報告書

董事會造送本公司一〇九年度個體財務報表及合併財務報表，業經日正聯合會計師事務所陳枝凌會計師及陳依玲會計師查核竣事，認為足以允當表達本公司之財務狀況、經營成果與現金流量情形。連同營業報告書及盈餘分派議案，復經本審計委員會審查，認為尚無不合，爰依公司法第 219 條及證券交易法第 14-4 條之規定報告如上。

此致

旺矽科技股份有限公司一〇九年股東常會

旺矽科技股份有限公司

審計委員會召集人：

許梅秀

中 華 民 國 1 1 0 年 3 月 2 4 日

會計師查核報告

旺矽科技股份有限公司 公鑒：

查核意見

旺矽科技股份有限公司民國一〇九年十二月三十一日及一〇八年十二月三十一日之個體資產負債表，暨民國一〇九年一月一日至十二月三十一日及一〇八年一月一日至十二月三十一日之個體綜合損益表、個體權益變動表、個體現金流量表，以及個體財務報表附註(包括重大會計政策彙總)，業經本會計師查核竣事。

依本會計師之意見，基於本會計師之查核結果及其他會計師之查核報告(請參閱其他事項段)，上開個體財務報表在所有重大方面係依照「證券發行人財務報告編製準則」編製，足以允當表達旺矽科技股份有限公司民國一〇九年十二月三十一日及一〇八年十二月三十一日之個體財務狀況，暨民國一〇九年一月一日至十二月三十一日及一〇八年一月一日至十二月三十一日之個體財務績效及個體現金流量。

查核意見基礎

本會計師係依照「會計師查核簽證財務報表規則」及一般公認審計準則執行查核工作。本會計師於該等準則下之責任將於會計師查核個體財務報表之責任段進一步說明。本會計師所隸屬事務所受獨立性規範之人員已依會計師職業道德規範，與旺矽科技股份有限公司保持超然獨立，並履行該規範之其他責任。基於本會計師之查核結果及其他會計師之查核報告，本會計師相信已取得足夠及適切之查核證據，以作為表示查核意見之基礎。

關鍵查核事項

關鍵查核事項係指依本會計師之專業判斷，對旺矽科技股份有限公司民國一〇九年度個體財務報表之查核最為重要之事項。該等事項已於查核個體財務報表整體及形成查

核意見之過程中予以因應，本會計師並不對該等事項單獨表示意見。

茲對旺矽科技股份有限公司民國一〇九年個體財務報表之關鍵查核事項敘明如下：

一、收入認列

事項說明

有關收入認列會計政策，請詳個體財務報告附註四(廿五)；相關揭露情形，請詳附註六(十七)及九、重要會計項目明細表—營業收入明細表。

銷貨收入係投資人及管理階層評估旺矽科技股份有限公司財務或業務績效之主要指標。由於收入認列之時點及金額是否正確對財務報表之影響實屬大，故為本會計師進行財務報告查核時最為重要事項之一。

因應之查核程序

本會計師已執行因應之查核程序彙列如下：

1. 瞭解並測試銷貨及收款作業循環內控制度設計及執行之有效性。
2. 瞭解旺矽科技股份有限公司主要收入之型態及交易條件，以評估收入認列時點之會計政策是否適當。
3. 針對前十大銷售客戶之產品類別及銷售進行了解，抽樣選取並檢視銷貨訂單，評估交易條件等對收入認列之影響，確認旺矽科技股份有限公司之會計處理是否適當。
4. 評估其銷貨收入與應收款項週轉天數合理性，並分析與最近一期及去年同期之客戶變動情形有無重大異常。
5. 執行細項測試，選擇財務報導日前後一段時間之銷貨收入交易樣本，執行截止測試，核對相關憑證，以及帳載存貨異動與銷貨成本結轉已記錄於適當期間，以評估收入認列期間之正確性，以及是否有異常之收入傳票，並了解期後是否有重大退換貨情形。

二、存貨評價

事項說明

有關存貨評價會計政策，請詳個體財務報告附註四(十四)；存貨評價所採用之重大

會計判斷、估計及假設不確定性，請詳個體財務報告附註五；存貨會計項目說明，請詳

個體財務報告附註六(四)。**旺矽科技股份有限公司**民國一〇九年十二月三十一日存貨與備抵存貨跌價及呆滯損失分別為新台幣 2,623,345 千元及新台幣 306,603 千元，存貨帳面金額為新台幣 2,316,742 千元，占個體資產負債表總資產 26%。

旺矽科技股份有限公司主要是從事半導體製程及測試設備之製造與銷售，管理階層考量科技快速變遷、電子產品生命週期短特性且市場競爭激烈，產生存貨跌價損失或過時陳舊之風險高。存貨係按成本與淨變現價值孰低者衡量，對於超過特定庫齡期間及個別評估有過時陳舊之存貨，另輔以存貨庫齡及未來特定期間產品的需求性為跌價損失評估基礎。該資料來源係管理階層依據存貨銷售、過時及品質狀況，判斷各項產品的淨變現價值。由於**旺矽科技股份有限公司**存貨金額重大，品項眾多，且針對超過特定庫齡期間及過時陳舊存貨所採用之評價基礎涉及管理階層主觀判斷而具高度不確定性。因此本會計師認為存貨備抵跌價及呆滯損失之評價為本年度查核最為重要事項之一。

因應之查核程序

本會計師已執行因應之查核程序彙列如下：

1. 依據對**旺矽科技股份有限公司**產業及營運之瞭解，評估其用以提列備抵存貨跌價及呆滯損失政策之合理性。
2. 瞭解**旺矽科技股份有限公司**存貨管理流程、檢視年度盤點計畫並參與年度存貨盤點，以評估管理階層對於過時陳舊存貨判斷及控管之有效性。
3. 取得各項產品存貨庫齡表，驗證報表系統邏輯之適當性，確認報表資訊與所訂政策一致性。
4. 評估用以計算存貨跌價損失方法之適當性，包括決定淨變現價值所作之存貨分類，抽查個別料號，用以核對計算之基本假設至其相關支持文件並驗證計算正確性。

其他事項-提及其他會計師之查核

如個體財務報告附註六(五)所述，部分採用權益法之投資其財務報表未經本會計師

查核，而係由其他會計師查核。因此本會計師對上開個體財務報表中所表示之意見中，有關該等公司財務報表所列之金額及附註十三所揭露之相關資訊，係依據其他會計師之查核報告。民國一〇九年一月一日至十二月三十一日及一〇八年一月一日至十二月三十一日依據其他會計師查核之財務報告所認列之採用權益法認列損益之份額分別為新台幣(51,422)千元及(61,888)千元，截至民國一〇九年十二月三十一日及一〇八年十二月三十一日止，其相關之採用權益法之投資餘額分別為新台幣(121,101)千元及(79,016)千元。

管理階層與治理單位對個體財務報表之責任

管理階層之責任係依照「證券發行人財務報告編製準則」編製允當表達之個體財務報表，且維持與個體財務報表編製有關之必要內部控制，以確保個體財務報表未存有導因於舞弊或錯誤之重大不實表達。

於編製個體財務報表時，管理階層之責任亦包括評估旺矽科技股份有限公司繼續經營之能力、相關事項之揭露，以及繼續經營會計基礎之採用，除非管理階層意圖清算旺矽科技股份有限公司或停止營業，或除清算或停業外別無實際可行之其他方案。

旺矽科技股份有限公司之治理單位(含獨立董事及監察人)負有監督財務報導流程之責任。

會計師查核個體財務報表之責任

本會計師查核個體財務報表之目的，係對個體財務報表整體是否存有導因於舞弊或錯誤之重大不實表達取得合理確信，並出具查核報告。合理確信係高度確信，惟依照一般公認審計準則執行之查核工作無法保證必能偵出個體財務報表存有重大不實表達。不實表達可能導因於錯誤或舞弊。如不實表達之個別金額或彙總數可合理預期將影響個體財務報表使用者所作之經濟決策，則被認為具有重大性。

本會計師依照一般公認審計準則查核時，運用專業判斷並保持專業上之懷疑。本會計師亦執行下列工作：

1. 辨認並評估個體財務報表導因於舞弊或錯誤之重大不實表達風險；對所評估之風險設計及執行適當之因應對策；並取得足夠及適切之查核證據以作為查核意見之基礎。因舞弊可能涉及共謀、偽造、故意遺漏、不實聲明或踰越內部控制，故未偵出導因於舞弊之重大不實表達之風險高於導因於錯誤者。
2. 對與查核攸關之內部控制取得必要之瞭解，以設計當時情況下適當之查核程序，惟其目的非對旺矽科技股份有限公司內部控制之有效性表示意見。
3. 評估管理階層所採用會計政策之適當性，及其所作會計估計與相關揭露之合理性。
4. 依據所取得之查核證據，對管理階層採用繼續經營會計基礎之適當性，以及使旺矽科技股份有限公司繼續經營之能力可能產生重大疑慮之事件或情況是否存在重大不確定性，作出結論。本會計師若認為該等事件或情況存在重大不確定性，則須於查核報告中提醒個體財務報表使用者注意個體財務報表之相關揭露，或於該等揭露係屬不適當時修正查核意見。本會計師之結論係以截至查核報告日所取得之查核證據為基礎。惟未來事件或情況可能導致旺矽科技股份有限公司不再具有繼續經營之能力。
5. 評估個體財務報表(包括相關附註)之整體表達、結構及內容，以及個體財務報表是否允當表達相關交易及事件。
6. 對於旺矽科技股份有限公司內組成個體之財務資訊取得足夠及適切之查核證據，以對個體財務報表表示意見。本會計師負責個體查核案件之指導、監督及執行，並負責形成旺矽科技股份有限公司查核意見。

本會計師與治理單位溝通之事項，包括所規劃之查核範圍及時間，以及重大查核發現(包括於查核過程中所辨認之內部控制顯著缺失)。

本會計師亦向治理單位提供本會計師所隸屬事務所受獨立性規範之人員已遵循會計師職業道德規範中有關獨立性之聲明，並與治理單位溝通所有可能被認為會影響會計師獨立性之關係及其他事項(包括相關防護措施)。

本會計師從與治理單位溝通之事項中，決定對旺矽科技股份有限公司民國一〇九年度個體財務報表查核之關鍵查核事項。本會計師於查核報告中敘明該等事項，除非法令

不允許公開揭露特定事項，或在極罕見情況下，本會計師決定不於查核報告中溝通特定事項，因可合理預期此溝通所產生之負面影響大於所增進之公眾利益。

日正聯合會計師事務所

會計師：

陳枝凌

陳 枝 凌



陳依玲

陳 依 玲



證期局核准文號：(89)台財證(六)第 77662 號

證期局核准文號：金管證審字第 1070326249 號

中 華 民 國 一 一 〇 年 三 月 二 十 四 日

旺矽科技股份有限公司

個體資產負債表(資產)

民國一〇九年及一〇八年十二月三十一日

單位：新台幣千元

代碼	資 產	附 註	109年12月31日		108年12月31日	
			金 額	%	金 額	%
	流動資產					
1100	現金及約當現金	六(一)	\$ 694,707	8	\$ 397,726	5
1110	透過損益按公允價值衡量之金融資產－流動	六(十三)	1,289	-	-	-
1170	應收帳款淨額	六(三)	662,096	8	930,119	12
1180	應收帳款－關係人淨額	六(三)及七	635,233	7	459,453	6
1200	其他應收款		13,149	-	1,253	-
1210	其他應收款－關係人	七	38,353	-	57,246	1
130X	存貨淨額	六(四)	2,316,742	26	2,130,195	27
1410	預付款項		40,033	1	47,404	1
1470	其他流動資產	八	4,522	-	4,898	-
11XX	流動資產合計		4,406,124	50	4,028,294	52
	非流動資產					
1550	採用權益法之投資	六(五)	858,811	10	802,648	10
1600	不動產、廠房及設備	六(六)、七及八	3,060,758	35	2,768,524	35
1755	使用權資產	六(七)	74,655	1	90,934	1
1780	無形資產	六(八)	42,320	-	34,449	-
1840	遞延所得稅資產	六(十九)	101,923	1	104,640	1
1900	其他非流動資產	六(九)	233,484	3	100,189	1
15XX	非流動資產合計		4,371,951	50	3,901,384	48
1XXX	資 產 總 計		\$ 8,778,075	100	\$ 7,929,678	100

(請參閱後附財務報表附註)

董事長：葛長林



經理人：郭透明



會計主管：饒雲珍



旺矽科技股份有限公司

個體資產負債表(負債及權益)

民國一〇九年及一〇八年十二月三十一日

單位：新台幣千元

代碼	負債及權益	附註	109年12月31日		108年12月31日	
			金額	%	金額	%
	流動負債					
2100	短期借款	六(十)	\$ -	-	\$ 500,000	6
2130	合約負債-流動	六(十七)及七	483,573	6	628,423	8
2170	應付帳款		479,051	5	344,165	4
2180	應付帳款-關係人	七	2,320	-	3,843	-
2213	應付設備款		133,660	2	65,720	1
2219	其他應付款-其他	六(十一)	730,776	8	637,442	8
2220	其他應付款項-關係人	七	13,506	-	22,465	-
2230	本期所得稅負債		103,513	1	46,300	1
2250	負債準備-流動	六(十二)	10,493	-	6,572	-
2280	租賃負債-流動	六(七)	34,214	-	45,256	1
2321	一年或一營業週期內到期或執行賣回權公司債	六(十三)	135,576	2	-	-
2399	其他流動負債		12,939	-	13,476	-
21XX	流動負債合計		2,139,621	24	2,313,662	29
	非流動負債					
2500	透過損益按公允價值衡量之金融負債-非流動	六(十三)	-	-	384	-
2530	應付公司債	六(十三)	-	-	902,485	11
2540	長期借款	六(十四)	763,797	9	142,208	2
2570	遞延所得稅負債	六(十九)	10,062	-	5,454	-
2580	租賃負債-非流動	六(七)	41,315	1	46,372	1
2640	淨確定福利負債-非流動	六(十五)	15,276	-	29,324	-
2650	採用權益法之投資貸餘	六(五)	167,963	2	118,988	2
2670	其他非流動負債-其他		96	-	97	-
25XX	非流動負債合計		998,509	12	1,245,312	16
2XXX	負債總計		3,138,130	36	3,558,974	45
	權益	六(十六)				
31XX	歸屬於母公司業主之權益					
3110	普通股股本		920,802	10	799,587	10
3200	資本公積		1,630,283	19	980,325	12
	保留盈餘					
3310	法定盈餘公積		639,975	7	596,549	8
3320	特別盈餘公積		68,477	1	54,229	1
3350	未分配盈餘		2,459,642	28	2,008,491	25
3300	保留盈餘合計		3,168,094	36	2,659,269	34
	其他權益					
3410	國外營運機構財務報表換算之兌換差額		(79,234)	(1)	(68,477)	(1)
3400	其他權益合計		(79,234)	(1)	(68,477)	(1)
3XXX	權益總計		5,639,945	64	4,370,704	55
1XXX	負債及權益總計		\$ 8,778,075	100	\$ 7,929,678	100

(請參閱後附財務報表附註)

董事長：葛長林



經理人：郭遠明



會計主管：饒雲珍



旺矽科技(香港)有限公司

個體經公司報表

民國一〇九年及一〇八年一月一日至十二月三十一日

單位：新台幣千元

代碼	項 目	附 註	109年度		108年度	
			金 額	%	金 額	%
	營業收入淨額	六(十七)及七				
4110	銷貨收入		\$ 5,173,327	100	\$ 4,893,661	100
4170	減：銷貨退回		(2,833)	-	(12,164)	-
4190	減：銷貨折讓		(1,805)	-	(579)	-
4000	營業收入淨額小計		5,168,689	100	4,880,918	100
5000	營業成本	六(四)及七	(2,963,717)	(57)	(2,927,920)	(60)
5900	營業毛利		2,204,972	43	1,952,998	40
5910	未實現銷貨(損)益		(40,007)	(1)	(41,768)	(1)
5920	已實現銷貨(損)益		53,643	1	60,705	1
5950	營業毛利淨額		2,218,608	43	1,971,935	40
	營業費用	七				
6100	推銷費用		(459,950)	(9)	(503,410)	(10)
6200	管理費用		(307,497)	(6)	(271,749)	(6)
6300	研究發展費用	六(八)	(671,942)	(13)	(700,653)	(14)
6450	預期信用減損(損失)利益	六(三)	8,578	-	(8,696)	-
6000	營業費用小計		(1,430,811)	(28)	(1,484,508)	(30)
6900	營業淨利		787,797	15	487,427	10
	營業外收入及支出					
7020	其他利益及損失淨額	六(十八)	(58,275)	(1)	(13,961)	-
7050	財務成本	六(十八)	(14,261)	-	(23,181)	-
7070	採用權益法認列之子公司、關聯企業及合資損益之份額淨額	六(五)	31,908	1	(57,995)	(1)
7100	利息收入	六(十八)	607	-	1,500	-
7110	租金收入	六(七)	13,316	-	14,434	-
7190	其他收入-其他		66,828	1	74,798	1
7000	營業外收入及支出小計		40,123	1	(4,405)	-
7900	稅前淨利		827,920	16	483,022	10
7950	所得稅費用	六(十九)	(113,438)	(2)	(54,652)	(1)
8200	本期淨利		714,482	14	428,370	9
	其他綜合損益					
8310	不重分類至損益之項目					
8311	確定福利計畫之再衡量數		(5,510)	-	6,018	-
8321	採用權益法認列關聯企業及合資之確定福利計畫再衡量數		(250)	-	(118)	-
8360	後續可能重分類至損益之項目					
8361	國外營運機構財務報表換算之兌換差額		(10,757)	-	(14,247)	-
8300	其他綜合損益淨額		(16,517)	-	(8,347)	-
8500	本期綜合損益(總額)		\$ 697,965	14	\$ 420,023	9
	普通股每股盈餘：(單位：元)	六(二十)	稅 後		稅 後	
9750	基本每股盈餘		\$ 8.41		\$ 5.36	
9850	稀釋每股盈餘		\$ 8.14		\$ 4.54	

(請參閱後附財務報表附註)

董事長：葛長林



經理人：郭透明



會計主管：饒雲珍



旺矽科技股份有限公司

個體權益變動表

民國一〇九年及一〇八年一月一日至十二月三十一日

單位：新台幣千元

項 目	代 碼	股本		保留盈餘			其他權益項目		權 益 總 額 31xx
		普通股股本	資本公積	法定盈餘公積	特別盈餘公積	未分配盈餘	國外營運機構財務報表 換算之兌換差額	3420	
		3110	3200	3310	3320	3350			
民國108年1月1日餘額	A1	\$ 799,014	\$ 977,255	\$ 563,093	\$ 42,308	\$ 1,779,401	\$ (54,230)	\$ 4,106,841	
盈餘指撥及分配：									
提列法定盈餘公積	B1			33,456		(33,456)		-	
提列特別盈餘公積	B3				11,921	(11,921)		-	
普通股現金股利	B5					(159,803)		(159,803)	
因發行可轉換公司債(特別股)認列權益組成項目—認股權而產生者	C5		3,465					3,465	
其他資本公積變動數	C17		(395)					(395)	
108年1-12月淨利	D1					428,370		428,370	
108年1-12月其他綜合損益	D3					5,900	(14,247)	(8,347)	
本期綜合損益總額	D5	-	-	-	-	434,270	(14,247)	420,023	
可轉換公司債轉換	I1	573						573	
民國108年12月31日餘額	Z1	\$ 799,587	\$ 980,325	\$ 596,549	\$ 54,229	\$ 2,008,491	\$ (68,477)	\$ 4,370,704	
民國109年1月1日餘額	A1	\$ 799,587	\$ 980,325	\$ 596,549	\$ 54,229	\$ 2,008,491	\$ (68,477)	\$ 4,370,704	
盈餘指撥及分配：									
提列法定盈餘公積	B1			43,426		(43,426)		-	
提列特別盈餘公積	B3				14,248	(14,248)		-	
普通股現金股利	B5					(199,897)		(199,897)	
因發行可轉換公司債(特別股)認列權益組成項目—認股權而產生者	C5		707,291					707,291	
其他資本公積變動數	C17		(57,333)					(57,333)	
109年1-12月淨利	D1					714,482		714,482	
109年1-12月其他綜合損益	D3					(5,760)	(10,757)	(16,517)	
本期綜合損益總額	D5	-	-	-	-	708,722	(10,757)	697,965	
可轉換公司債轉換	I1	121,215						121,215	
民國109年12月31日餘額	Z1	\$ 920,802	\$ 1,630,283	\$ 639,975	\$ 68,477	\$ 2,459,642	\$ (79,234)	\$ 5,639,945	

(請參閱後附財務報表附註)

董事長：葛長林



總經理：郭遠明



會計主管：饒雲珍



旺矽科技股份有限公司

個體現金流量表

民國一〇九年及一〇八年一月一日至十二月三十一日

單位：新台幣千元

代碼	項 目	109年度	108年度
AAAA	營業活動之現金流量-間接法		
A10000	本期稅前淨利	\$ 827,920	\$ 483,022
A20000	調整項目		
A20010	收益費損項目		
A20100	折舊費用	378,110	378,345
A20200	攤銷費用	53,697	49,425
A20300	預期信用減損損失(利益)數	(8,578)	8,696
A20400	透過損益按公允價值衡量金融資產及負債之淨損失(利益)	(7,855)	(8,867)
A20900	利息費用	14,261	23,181
A21200	利息收入	(607)	(1,500)
A22300	採用權益法認列之子公司、關聯企業及合資損失(利益)之份額	(31,908)	57,995
A22500	處分及報廢不動產、廠房及設備損失(利益)	(304)	(4,978)
A23900	未實現銷貨損失(利益)	40,007	41,768
A24000	已實現銷貨損失(利益)	(53,643)	(60,705)
A24200	買回應付公司債損失(利益)	-	(82)
A29900	其他項目-預付設備款兌換損失(利益)	-	504
A29900	其他項目-租賃修改(利益)損失	(173)	1
A30000	與營業活動相關之資產/負債變動數		
A31000	與營業活動相關之資產之淨變動		
A31150	應收帳款(增加)減少	276,601	(259,625)
A31160	應收帳款-關係人(增加)減少	(175,780)	(147,983)
A31180	其他應收款(增加)減少	(11,896)	3,365
A31190	其他應收款-關係人(增加)減少	18,894	(28,944)
A31200	存貨(增加)減少	(186,547)	337,184
A31230	預付款項(增加)減少	7,370	2,284
A31240	其他流動資產(增加)減少	1,070	(762)
A32000	與營業活動相關之負債之淨變動		
A32125	合約負債增加(減少)	(144,850)	(226,327)
A32150	應付帳款增加(減少)	134,886	(112,942)
A32160	應付帳款-關係人增加(減少)	(1,523)	871
A32180	其他應付款增加(減少)	93,348	12,083
A32190	其他應付款-關係人增加(減少)	(8,959)	(79,726)
A32200	負債準備增加(減少)	3,921	1,713
A32230	其他流動負債增加(減少)	(537)	2,836
A32240	淨確定福利負債增加(減少)	(19,559)	(3,760)
A33000	營運產生之現金流入(流出)	1,197,366	467,072
A33100	收取之利息	607	1,507
A33200	收取之股利	27,349	53,054
A33300	支付之利息	(2,109)	(6,414)
A33400	支付之股利	(199,897)	(159,803)
A33500	支付之所得稅	(48,900)	(79,462)
AAAA	營業活動之淨現金流入(流出)	974,416	275,954

(續下頁)

旺矽科技股份有限公司

個體現金流量表(續)

民國一〇九年及一〇八年一月一日至十二月三十一日

單位：新台幣千元

項 目	109年度	108年度
BBBB 投資活動之現金流量		
B02700 取得不動產、廠房及設備	(543,246)	(265,009)
B02800 處分不動產、廠房及設備	1,298	11,558
B04500 取得無形資產	(48,345)	(25,410)
B06500 其他金融資產增加	(694)	(734)
B06700 其他非流動資產增加	(146,517)	(16,175)
BBBB 投資活動之淨現金流入(流出)	<u>(737,504)</u>	<u>(295,770)</u>
CCCC 籌資活動之現金流量		
C00200 短期借款減少	(500,000)	(318,000)
C01300 償還公司債	-	(1,802)
C01600 舉借長期借款	621,589	73,745
C03100 存入保證金減少	(1)	-
C04020 租賃本金償還	(61,519)	(59,374)
CCCC 籌資活動之淨現金流入(流出)	<u>60,069</u>	<u>(305,431)</u>
EEEE 本期現金及約當現金增加(減少)數	296,981	(325,247)
E00100 期初現金及約當現金餘額	397,726	722,973
E00200 期末現金及約當現金餘額	<u>\$ 694,707</u>	<u>\$ 397,726</u>

(請參閱後附財務報表附註)

董事長：葛長林



經理人：郭遠明



會計主管：饒雲珍



旺矽科技股份有限公司

個體財務報告附註

民國一〇九年及一〇八年十二月三十一日

(金額除另予註明者外，均以新台幣千元為單位)

一、公司沿革

- (一)旺矽科技股份有限公司(以下簡稱「本公司」)於民國 84 年 7 月 25 日依公司法及其他有關法令規定設立，經數次增資後，截至民國 109 年 12 月 31 日止，實收股本為新台幣 920,802 千元整，而流通在外股數為 92,080,197 股。本公司於民國 107 年 6 月 12 日業經股東常會決議提高額定資本額為新台幣 1,200,000,000 元整，分為 120,000,000 股，每股面額新台幣 10 元，授權董事會分次發行。前項資本總額中保留新台幣 50,000 千元整，分為 5,000,000 股，每股面額新台幣 10 元，供認股權憑證行使認股權使用，得依董事會決議分次發行。
- (二)本公司主要經營項目為半導體製程及測試設備之製造、加工、維修及進出口買賣業務。
- (三)本公司於民國 90 年 7 月核准公開發行，並於民國 92 年 1 月 6 日起於財團法人中華民國證券櫃檯買賣中心掛牌買賣。

二、通過財務報告之日期及程序

本個體財務報告於民國110年03月24日由董事會通過發佈。

三、新發布及修訂準則及解釋之適用

- (一)已採用金融監督管理委員會(以下稱金管會)認可之新發布、修正後國際財務報導準則之影響

下表彙列金管會認可之民國 109 年適用之國際財務報導準則之新發布、修正及修訂之準則及解釋：

新發布/修正/修訂準則及解釋	國際會計準則理事會 發布之生效日
國際會計準則第 1 號及國際會計準則第 8 號之修正「揭露倡議-重大性之定義」	民國 109 年 1 月 1 日
國際財務報導準則第 3 號之修正「業務之定義」	民國 109 年 1 月 1 日
國際財務報導準則第 9 號、國際會計準則第 39 號及國際財務報導準則第 7 號之修正「利率指標變革」	民國 109 年 1 月 1 日
國際財務報導準則第 16 號之修正「新型冠狀病毒肺炎相關租金減讓」	民國 109 年 6 月 1 日 (註)

註：金管會允許提前於民國 109 年 1 月 1 日適用。

除下列所述者外，本公司經評估上述準則及解釋對本公司財務狀況與財務績效並無重大影響。

國際財務報導準則第 16 號之修正「新型冠狀病毒肺炎相關租金減讓」

此修正提供一實務權宜作法，承租人在符合下列所有條件下之新型冠狀病毒肺炎相關租金減讓，得選擇不評估其是否係租賃修改，將該租金減讓導致之任何租賃給付變動在減讓期間案變動租賃給付處理：

- (1) 租賃給付之變動導致租賃之修改後對價與變動前租賃之對價幾乎相同或較小；
- (2) 租賃給付之任何減少僅影響原於民國 110 年 6 月 30 日以前到期之給付；且
- (3) 該租賃之其他條款及條件並無實質變動。

(二) 尚未採用金管會認可之新發布、修正後國際財務報導準則之影響

下表彙列金管會認可之民國 110 年適用之國際財務報導準則之新發布、修正及修訂之準則及解釋：

新發布/修正/修訂準則及解釋	國際會計準則理事會 發佈之生效日
國際財務報導準則第 4 號之修正「暫時豁免適用國際財務報導準則第 9 號之延長」	民國 110 年 1 月 1 日
國際財務報導準則第 9 號、國際會計準則第 39 號、國際財務報導準則第 7 號、國際財務報導準則第 4 號及國際財務報導準則第 16 號之第二階段修正「利率指標變革」	民國 110 年 1 月 1 日

本公司經評估上述準則及解釋對本公司財務狀況與財務績效並無重大影響。

(三) 國際會計準則理事會已發布但尚未經金管會認可之國際財務報導準則之影響

下表彙列國際會計準則理事會已發布但尚未納入金管會認可之國際財務報導準則之新發布、修正及修訂之準則及解釋：

新發布/修正/修訂準則及解釋	國際會計準則理事會 發佈之生效日
國際財務報導準則第 3 號之修正「對觀念架構之索引」	民國 111 年 1 月 1 日
國際財務報導準則第 10 號及國際會計準則第 28 號之修正「投資者與其關聯企業或合資間之資產出售或投入」	待國際會計準則理事會決定
國際財務報導準則第 17 號「保險合約」	民國 112 年 1 月 1 日
國際財務報導準則第 17 號「保險合約」之修正	民國 112 年 1 月 1 日
國際會計準則第 1 號之修正「負債之流動或非流動分類」	民國 112 年 1 月 1 日
國際會計準則第 16 號之修正「不動產、廠房及設備：達到預定使用狀態前之價款」	民國 111 年 1 月 1 日
國際會計準則第 37 號之修正「虧損性合約—履行合約之成本」	民國 111 年 1 月 1 日
2018-2020 週期之年度改善	民國 111 年 1 月 1 日

本公司現正持續評估上述準則及解釋對本公司財務狀況與經營結果之影響，相關影響待評估完成時予以揭露。

四、重大會計政策之彙總說明

本個體財務報告所採用之重大會計政策彙總說明如下。除另有說明者外，下列會計政策已一致適用於本個體財務報告之所有表達期間。

(一)遵循聲明

本個體財務報告係依照證券發行人財務報告編製準則編製。

(二)編製基礎

1. 衡量基礎

除下列資產負債表之重要項目外，本公司財務報告係依歷史成本為基礎編製：

- (1)按公允價值衡量之透過損益按公允價值衡量之金融資產及負債(包括衍生工具)；
- (2)按公允價值衡量之透過其他綜合損益按公允價值衡量之金融資產。
- (3)按退休基金資產減除確定福利義務現值之淨額認列之確定福利負債。

2. 功能性貨幣及表達貨幣

本公司係以企業營運所處主要經濟環境之貨幣為其功能性貨幣。本個體財務報表係以本公司之功能性貨幣—新台幣為表達貨幣。所有以新台幣表達之財務資訊除另予註明者外，均以新台幣千元為單位。

(三)外幣

1. 外幣交易

外幣交易依交易日之匯率換算為功能性貨幣。報導期間結束日之外幣貨幣性項目依當日之匯率換算為功能性貨幣，其兌換損益係指期初以功能性貨幣計價之攤銷後成本，調整當期之有效利息及付款後之金額，與依外幣計價之攤銷後成本按報導日匯率換算金額間之差異。以公允價值衡量之外幣非貨幣性項目依衡量公允價值當日之匯率重新換算為功能性貨幣，以歷史成本衡量之外幣非貨幣性項目則依交易日之匯率換算。除適用國際財務報導準則第9號「金融工具」之外幣項目依金融工具之會計政策處理、指定為國外營運機構淨投資避險之金融負債或合格之現金流量避險，換算所產生之外幣兌換差異認列於其他綜合損益外；其餘係認列為損益。

2. 國外營運機構：

國外營運機構之資產及負債，包括收購時產生之商譽及公允價值調整，係依報導日之匯率換算為功能性貨幣；除高度通貨膨脹經濟者外，收益及費損項目係依當期平均匯率換算為功能性貨幣，所產生之兌換差額均認列為其他綜合損益。

當處分國外營運機構致喪失控制、共同控制或重大影響時，與該國外營運機構相關之累計兌換差額係全數重分類為損益。部分處分含有國外營運機構之子公司時，相關累計兌換差額係按比例重新歸屬至非控制權益。部分處分含有國外營運機構之關聯企業或合資之投資時，相關累計兌換差額則按比例重分類至損益。

對國外營運機構之貨幣性應收或應付項目，若尚無清償計畫且不可能於可預見之未來予以清償時，其所產生之外幣兌換損益視為對該國外營運機構淨投資之一部分而認列為其他綜合損益。

(四) 資產與負債區分流動與非流動之分類標準

符合下列條件之一之資產列為流動資產，非屬流動資產之所有其他資產則列為非流動資產：

1. 預期於正常營業週期中實現，或意圖將其出售或消耗者。
2. 主要為交易目的而持有者。
3. 預期將於資產負債表日後十二個月內實現者。
4. 現金或約當現金，但不包括於資產負債表日後逾十二個月用以交換、清償負債或受有其他限制者。

符合下列條件之一之負債列為流動負債，非屬流動負債之所有其他負債則列為非流動負債：

1. 預期將於正常營業週期中清償者。
2. 主要為交易目的而持有者。
3. 預期將於產負債表日後十二個月內到期清償者。
4. 不能無條件將清償期限延期至資產負債表日後至少十二個月者。負債之條款可能依交易對方之選擇，以發行權益工具而導致其清償者，並不影響其分類。

(五) 現金及約當現金

現金及約當現金包括庫存現金、活期存款及可隨時轉換成定額現金且價值變動風險甚小之短期並具高度流動性之定期存款或投資。

原始到期日在一年以內之銀行定期存款，係為滿足短期現金承諾而非投資或其他目的，可隨時轉換成定額現金且價值變動之風險甚小，故列報於現金及約當現金。

(六) 透過損益按公允價值衡量之金融資產

1. 係指非屬按攤銷後成本衡量或透過其他綜合損益按公允價值衡量之金融資產。
2. 本公司對於符合慣例交易之透過損益按公允價值衡量之金融資產係採用交易日會計。
3. 本公司於原始認列時按公允價值衡量，相關交易成本認列於損益，後續按公允價值衡量，其利益或損失認列於損益。

4. 當收取股利之權利確立，與股利有關之經濟效益很有可能流入，及股利金額能可靠衡量時，本公司於損益認列股利收入。

(七) 應收帳款及票據

1. 係指依合約約定，已具無條件收取因移轉商品或勞務所換得對價金額權利之帳款及票據。
2. 屬未付息之短期應收帳款及票據，因折現之影響不大，本公司係以原始發票金額衡量。

(八) 金融資產減損

本公司於每一資產負債表日，就包含重大財務組成部分之應收帳款或合約資產，考量所有合理且可佐證之資訊(包括前瞻性者)後，對自原始認列後信用風險並未顯著增加者，按 12 個月預期信用損失金額衡量備抵損失；對自原始認列後信用風險已顯著增加者，按存續期間預期信用損失金額衡量備抵損失；就不包含重大財務組成部分之應收帳款或合約資產，按存續期間預期信用損失金額衡量備抵損失。

(九) 金融資產之除列

當本公司對收取來自金融資產現金流量之合約權利失效時，將除列金融資產。

(十) 透過損益按公允價值衡量之金融負債

1. 係指發生之主要目的為近期內再買回，及除依避險會計被指定為避險工具外之衍生工具而持有供交易之金融負債。或原始認列時被指定為透過損益按公允價值衡量之金融負債。本公司於金融負債符合下列條件之一時，於原始認列時將其指定為透過損益按公允價值衡量：
 - (1) 係混合(結合)合約；或
 - (2) 可消除或重大減少衡量或認列不一致；或
 - (3) 係依書面之風險管理政策，以公允價值基礎管理並評估其績效之工具。
2. 本公司於原始認列時按公允價值衡量，相關交易成本認列於損益，後續按公允價值衡量，其利益或損失認列於損益。

(十一) 應付帳款及票據

1. 係指因賒購原物料、商品或勞務所發生之債務及因營業與非因營業而發生之應付票據。
2. 屬未付息之短期應付帳款及票據，因折現之影響不大，本公司係以原始發票金額衡量。

(十二) 應付可轉換公司債

本公司發行之應付可轉換公司債，嵌入有轉換權(即持有人可選擇轉換為本公司普

普通股之權利，且為固定金額轉換固定數量之股份)、賣回權及買回權。於初始發行時將發行價格依發行條件區分為金融資產、金融負債或權益，其處理如下：

1. 嵌入之賣回權與買回權：於原始認列時以其公允價值之淨額帳列「透過損益按公允價值衡量之金融資產或負債」；後續於資產負債表日，按當時之公允價值評價，差額認列「透過損益按公允價值衡量之金融資產(負債)利益或損失」。
2. 公司債之主契約：於原始認列時按公允價值衡量，與贖回價值間之差額認列為應付公司債溢折價；後續採有效利息法按攤銷程序於流通期間內認列於損益，作為「財務成本」之調整項目。
3. 嵌入之轉換權(符合權益之定義)：於原始認列時，就發行金額扣除上述「透過損益按公允價值衡量之金融資產或負債」及「應付公司債」後之剩餘價值帳列「資本公積－認股權」，後續不再重新衡量。
4. 發行之任何直接歸屬之交易成本，按上述各項組成之原始帳面金額比例分配至各負債及權益之組成部分。
5. 當持有人轉換時，帳列負債組成部分(包括「應付公司債」及「透過損益按公允價值衡量之金融資產或負債」)按其分類之後續衡量方法處理，再以前述依負債組成部分之帳面價值加計「資本公積－認股權」之帳面價值作為換出普通股之發行成本。

(十三) 金融負債之除列

1. 本公司於合約明定之義務履行、取消或到期時，除列金融負債。
2. 本公司對於現有金融負債之條款的現金流量有重新協商或修改，不具重大差異時(達 10%)，將重新按協商或修改後之現金流量以原始有效利率折現計算金融負債總帳面價值，與除列之原認列金融負債的差額，認列修改利益或損失於損益。
3. 本公司對於現有金融負債之條款的現金流量有重新協商或修改，導致具重大差異時(達 10%)，將重新按協商或修改後之現金流量以修改合約當時之有效利率折現計算金融負債總帳面價值，與除列之原認列金融負債的差額，認列修改利益或損失於損益。

(十四) 存貨

存貨係以成本與淨變現價值孰低衡量。成本包括使其達可供使用的地點及狀態所發生之取得、產製或加工成本及其他成本，並採加權平均法計算。製成品及在製品存貨之成本包括依適當比例按正常產能分攤之製造費用。

淨變現價值係指正常營業下之估計售價減除估計完工尚需投入之估計成本及完成出售所需之估計成本後之餘額。

(十五) 待出售非流動資產(或處分群組)

當非流動資產(或處分群組)之帳面金額主要係透過出售交易而非繼續使用來回

收，且高度很有可能出售時，分類為待出售資產，以其帳面價值與公允價值減出售成本孰低者衡量，並停止提列折舊。

(十六) 採用權益法之投資-關聯企業

關聯企業係指本公司對其財務及營運政策具有重大影響力但未達控制能力者。本公司共同持有被投資公司 20%至 50%之表決權時，即假設具有重大影響力。

在權益法下，原始取得時係依成本認列，投資成本包含交易之成本。投資關聯企業之帳面金額包括原始投資時所辨認之商譽，減除任何累計減損損失。

個體財務報告包括自具有重大影響力之日起至喪失重大影響力之日止，於進行與本公司會計政策一致性之調整後，本公司依權益比例認列各該投資關聯企業之損益及其他綜合損益之金額。

本公司與關聯企業間之交易所產生之未實現利益，已在本公司對該被投資公司之權益範圍內予以消除。未實現損失之消除方法與未實現利益相同，但僅限於未有減損證據之情況下所產生。

當本公司依比例應認列關聯企業之損失份額等於或超過其在關聯企業之權益時，即停止認列其損失，而僅於發生法定義務、推定義務或已代該被投資公司支付款項之範圍內，認列額外之損失及相關負債。

當公司處分關聯企業時，如喪失對該關聯企業之重大影響，將與該關聯企業有關之資本公積轉列損益；如仍對該關聯企業有重大影響，則按處分比例轉列損益。

(十七) 投資子公司

於編製個體財務報告時，本公司對具控制力之被投資公司係採權益法評價。在權益法下，個體財務報告當期損益及其他綜合損益與合併基礎編製之財務報告中當期損益及其他綜合損益歸屬於母公司業主之分攤數相同，且個體財務報告業主權益與合併基礎編製之財務報告中歸屬於母公司業主之權益相同。

本公司對子公司所有權權益之變動，未導致喪失控制者，作為與業主間之權益交易處理。

自取得子公司控制力之日起，開始將其財務報告納入合併財務報告，直至不再具有控制力之日為止。

(十八) 不動產、廠房及設備

1. 認列與衡量

不動產、廠房及設備之認列及衡量係採成本模式，依成本減除累計折舊與累計減損後之金額衡量。成本包含可直接歸屬於取得資產之支出。自建資產成本包含原料及直接人工、任何其他使資產達預計用途之可使用狀態的直接可歸屬成本、拆卸與移除該項目及復原所在地點之成本，以及符合要件資產資本化之借款成本。此外，成本亦包含因外幣計價之不動產、廠房及設備採購。

當不動產、廠房及設備包含不同組成部分，且相對於該項目之總成本若屬重大

而採用不同之折舊率或折舊方法較為合宜時，則視為不動產、廠房及設備之單獨項目(主要組成部分)處理。

不動產、廠房及設備之處分損益，係由不動產、廠房及設備之帳面金額與處分價款之差額決定，並以淨額列報於營業外收入及支出項下之「其他利益及損失淨額」。

2. 後續成本

若不動產、廠房及設備項目後續支出所預期產生之未來經濟效益很有可能流入本公司，且其金額能可靠衡量，則該支出認列為該項目帳面金額之一部分，被重置部分之帳面金額則予以除列。不動產、廠房及設備之日常維修成本於發生時認列為損益。

3. 折舊

折舊係依資產成本減除殘值後按估計耐用年限採直線法計算，並依資產之個別重大組成部分評估，若一組成部分之耐用年限不同於資產之其他部分，則此組成部分應單獨提列折舊。折舊之提列認列為損益。

土地無須提列折舊。

當期及比較期間之估計耐用年限如下：

項 目	耐用年數
房屋及建築	
廠房及宿舍建築	20-50
無塵室	20
機電設施	20
其他	10-20
機器設備	5-13
運輸設備	4-6
生財器具	3-10
研究設備	2-13
其他設備	3-9

4. 折舊方法、耐用年限及殘值係於每個財務年度結束日加以檢視，若預期值與先前之估計不同時，於必要時適當調整，該變動按會計估計變動規定處理。

(十九) 出租人之租賃交易－ 應收租賃款/營業租賃

1. 依據租賃契約之條件，當租賃所有權之幾乎所有風險與報酬由承租人承擔時，分類為融資租賃。
 - (1) 於租賃開始時，按租賃投資淨額(包含原始直接成本)認列為「應收租賃款」，應收租賃款總額與現值間之差額認列為「融資租賃之未賺得融資收益」。
 - (2) 後續採有系統及合理之基礎將融資收益分攤於租賃期間，以反映出租人持有租賃投資淨額之固定報酬率。
 - (3) 與期間相關之租賃給付(不包括服務成本)沖減租賃投資總額，以減少本金及

未賺得融資收益。

2. 營業租賃之租賃收益扣除給予承租人之任何誘因，於租賃期間內按直線法攤銷認列為當期損益。

(二十) 承租人之租賃交易－使用權資產/租賃負債

1. 租賃資產於可供本公司使用之日認列為使用權資產及租賃負債。當租賃合約係屬短期租賃或低價值標的資產之租賃時，將租賃給付採直線法於租賃期間認列為費用。
2. 租賃負債於租賃開始日將尚未支付之租賃給付按本公司增額借款利率折現後之現值認列，租賃給付包括：
 - (1) 固定給付，減除可收取之任何租賃誘因；
 - (2) 取決於某項指數或費率之變動租賃給付；
 - (3) 殘值保證下本公司預期支付之金額；
 - (4) 購買選擇權之行使價格，若承租人可合理確定將行使該選擇權；及
 - (5) 租賃終止所須支付之罰款，若租賃期間反映承租人將行使租賃終止之選擇權。後續採利息法按攤銷後成本法衡量，於租賃期間提列利息費用。當非屬合約修改造成租賃期間或租賃給付變動時，將重評估租賃負債，並將再衡量數調整使用權資產。
3. 使用權資產於租賃開始日按成本認列，成本包括：
 - (1) 租賃負債之原始衡量金額；
 - (2) 於開始日或之前支付之任何租賃給付；
 - (3) 發生之任何原始直接成本；及
 - (4) 為拆卸、移除標的資產及復原其所在地點，或將標的資產復原至租賃之條款及條件中所要求之狀態之估計成本。後續採成本模式衡量，於使用權資產之耐用年限屆滿時或租賃期間屆滿時兩者之較早者，提列折舊費用。當租賃負債重評估時，使用權資產將調整租賃負債之任何再衡量數。
4. 對減少租賃範圍之租賃修改，承租人將減少使用權資產之帳面金額以反映租賃部分或全面之終止，並將其與租賃負債在衡量金額間之差額認列於損益中。

(廿一) 無形資產

1. 商譽

因合併所取得可辨認淨資產之公允價值與收購成本比較，若收購成本超過所取得可辨認淨資產公允價值，則將超過部分列為商譽。商譽係依成本減累計減損予以衡量。

關於採用權益法之投資，商譽之帳面金額係包含於投資之帳面金額內，且此類投資之減損損失並未分配至商譽及任何資產，而係作為採用權益法之投資帳面

金額之一部分。

2. 電腦軟體

電腦軟體以取得成本認列，依直線法按估計耐用年限1~5年攤銷。

3. 內部產生無形資產－研究與發展

(1) 研究支出於發生時認列為當期費用。

(2) 不符合下列條件之發展支出於發生時認列為當期費用，符合下列條件之發展支出則認列為無形資產：

- A. 完成無形資產之技術可行性已達成，將使該無形資產可供使用或出售。
- B. 意圖完成該無形資產，並加以使用或出售。
- C. 有能力或使用或出售該無形資產。
- D. 能證明該無形資產將產生很有可能之未來經濟效益。
- E. 具充足之技術、財務及其他資源以完成此項發展，並使用或出售該無形資產。
- F. 歸屬於該無形資產發展階段之支出能夠可靠衡量。

(廿二) 非金融資產減損

1. 本公司於資產負債表日針對有減損跡象之資產，估計其可回收金額，當可回收金額低於其帳面金額時，則認列減損損失。可回收金額係指一項資產之公允價值減處分成本或其使用價值，兩者較高者。除商譽外，當以前年度已認列資產減損之情況不存在或減少時，則迴轉減損損失，惟迴轉減損損失而增加之資產帳面金額，不超過該資產若未認列減損損失情況下減除折舊或攤銷後之帳面金額。
2. 商譽、非確定耐用年限無形資產及尚未可供使用無形資產，定期估計其可回收金額。當可回收金額低於其帳面金額時，則認列減損損失。商譽減損之減損損失於以後年度不予迴轉。
3. 商譽為減損測試之目的，分攤至現金產生單位。此項分攤是依據營運部門辨認，將商譽分攤至預期可從產生商譽之企業合併而受益之現金產生單位或現金產生單位群組。

(廿三) 負債準備

負債準備之認列係因過去事件而負有現時義務，使本公司未來很有可能需要流出具經濟效益之資源以清償該義務，且該義務之金額能可靠估計。

其中保固負債準備係於銷售商品或服務時認列，該項負債準備係根據歷史保固資料及所有可能結果按其相關機率加權衡量。

(廿四) 庫藏股票

本公司收回已發行之股票，依買回時所支付之對價(包括可直接歸屬成本)，以稅

後淨額認列為「庫藏股票」，作為權益之減項。處分庫藏股票之處分價格高於帳面金額，其差額列為「資本公積-庫藏股票交易」；處分價格低於帳面金額，其差額則沖抵同種類庫藏股票之交易所產生之資本公積，如有不足，則借記保留盈餘。庫藏股票之帳面金額採加權平均並依收回原因分別計算。

庫藏股票註銷時，按股權比例借記資本公積-股票發行溢價與股本，其帳面金額如高於面值與股票發行溢價之合計數時，其差額則沖抵同種類庫藏股票所產生之資本公積，如有不足，則沖抵保留盈餘；其帳面金額低於面值與股票發行溢價之合計數者，則貸記同種類庫藏股票交易所產生之資本公積。

(廿五) 收入認列

1. 商品銷售

(1) 本公司主要製造且於市場上銷售半導體設備，銷貨收入於產品之控制移轉予客戶時認列，即當產品被交付予客戶，客戶對於產品銷售之通路及價格具有裁量權，且本公司並無尚未履行之履約義務可能影響客戶接受該產品時。當產品被運送至指定地點，陳舊過時及滅失之風險已移轉予客戶，且客戶依據銷售合約接受產品，或有客觀證據證明所有接受標準皆已滿足時，商品交付方屬發生。銷貨交易之收款條件為驗收日後 90 天到 150 天不等，與市場實務一致，故判斷合約中並未包含重大財務組成部分。

(2) 本公司對銷售之部分產品提供標準保固，對產品瑕疵負有保固之義務，於銷貨時認列負債準備。

(3) 應收帳款於商品交付予客戶時認列，因自該時點起本公司對合約價款具無條件權利，僅須時間經過即可自客戶收取對價。

2. 勞務收入

本公司提供半導體製程加工及設備代理相關服務。勞務收入於服務提供予客戶之財務報導期間內認列為收入。客戶依照所協議之付款時間支付合約價款，當本公司已提供之服務超過客戶應付款時認列為合約資產，若客戶應付款超過本公司已提供之服務時則認列為合約負債。

3. 財務組成部分

本公司與客戶簽訂之合約，移轉所承諾之商品或服務予客戶與客戶付款間之時間間隔未有超過一年者，因此本公司並未調整交易價格以反映貨幣時間價值。

4. 取得客戶合約成本

本公司為取得客戶合約所發生之增額成本(主要係銷售佣金)，預期可回收部分於發生時認列為資產(表列預付款項)，按與該資產相關之商品或勞務移轉一致之有系統基礎攤銷。後續期間若預期收取之對價減除尚未認列為費用之成本低於認列於資產之帳面金額，則就資產帳面金額超額部分認列減損損失。

(廿六) 借款

係指向銀行借入之長、短期款項。本公司於原始認列時按其公允價值減除交易成本衡量，後續就減除交易成本後之價款與贖回價值之任何差額，採有效利息法按攤銷程序於流通期間內認列利息費用於損益。

(廿七) 政府補助

政府補助於可合理確信企業將遵循政府補助所附加之條件，且將可收到該項補助時，按公允價值認列。若政府補助之性質係補償本公司發生之費用，則在相關費用發生期間依有系統之基礎將政府補助認列為當期損益。

(廿八) 員工福利

1. 短期員工福利

短期員工福利係以預期支付之非折現金額衡量，並於相關服務提供時認列為費用。

2. 退休金

(1) 確定提撥計畫

對於確定提撥計畫，係依權責發生基礎將應提撥之退休基金數額認列為當期之退休金成本。預付提撥金於可退還現金或減少未來給付之範圍內認列為資產。

(2) 確定福利計畫

A. 確定福利計畫下之淨義務係以員工當期或過去服務所賺得之未來福利金額折現計算，並以資產負債表日之確定福利義務現值減除計畫資產之公允價值。確定福利淨義務每年由精算師採用預計單位福利法計算，折現率則參考資產負債表日與確定福利計畫之貨幣及期間一致之高品質公司債之市場殖利率決定；在高品質公司債無深度市場之國家，係使用政府公債(於資產負債表日)之市場殖利率。

B. 確定福利計畫產生再衡量數於發生當期認列於其他綜合損益，並表達於保留盈餘。

C. 前期服務成本之相關費用立即認列為損益。

D. 期中期間之退休金成本係採用前一財務年度結束日依精算決定之退休金成本率，以年初至當期末為基礎計算。若該結束日後有重大市場變動及重大縮減、清償或其他重大一次性事項，則加以調整，並配合前述政策揭露相關資訊。

3. 離職福利

離職福利係於正常退休日前終止對員工之聘僱或當員工決定接受公司之福利邀約以換取聘僱之終止而提供之福利。本公司係於不再能撤銷離職福利之要約或

於認列相關重組成本之孰早者時認列費用。不預期在資產負債表日後12個月全部清償之福利應予以折現。

4. 員工酬勞及董監酬勞

員工酬勞及董監酬勞係於具法律或推定義務且金額可合理估計時，認列為費用及負債。嗣後決議實際配發金額與估列金額有差異時，則按會計估計變動處理。

(廿九) 員工股份基礎給付

以權益交割之股份基礎給付協議係於給與日以所給與權益商品之公允價值衡量所取得之員工勞務，於既得期間認列為酬勞成本，並相對調整權益。權益商品之公允價值應反映市價既得條件及非既得條件之影響。認列之酬勞成本係隨著預期將符合服務條件及非市價既得條件之獎酬數量予以調整，直至最終認列金額係以既得日既得數量認列。

(三十) 所得稅

1. 所得稅費用包含當期及遞延所得稅。除與列入其他綜合損益或直接列入權益之項目有關之所得稅分別列入其他綜合損益或直接列入權益外，所得稅係認列於損益。
2. 本公司依據營運及產生應課稅所得之所在國家在資產負債表日已立法或已實質性立法之稅率計算當期所得稅。管理階層就適用所得稅相關法規定期評估所得稅申報之狀況，並在適用情況下根據預期須向稅捐機關支付之稅款估列所得稅負債。未分配盈餘依所得稅法加徵之所得稅，嗣盈餘產生年度之次年度於股東會通過盈餘分派案後，始就實際盈餘之分派情形，認列未分配盈餘所得稅費用。
3. 遞延所得稅採用資產負債表法，按資產及負債之課稅基礎與其於合併資產負債表之帳面金額所產生之暫時性差異認列。源自於原始認列之商譽所產生之遞延所得稅負債則不予認列，若遞延所得稅源自於交易(不包括企業合併)中對資產或負債之原始認列，且在交易當時未影響會計利潤或課稅所得(課稅損失)，則不予認列。若投資子公司及關聯企業產生之暫時性差異，本公司可以控制暫時性差異迴轉之時點，且暫時性差異很有可能於可預見之未來不會迴轉者則不予認列。遞延所得稅採用在資產負債表日已立法或已實質性立法，並於有關之遞延所得稅資產實現或遞延所得稅負債清償時預期適用之稅率及稅法為準。
4. 遞延所得稅資產於暫時性差異很有可能用以抵減未來應課稅所得之範圍內認列，並於每一資產負債表日重評估未認列及已認列之遞延所得稅資產。
5. 當有法定執行權將所認列之當期所得稅資產及負債金額互抵且有意圖以淨額基礎清償或同時實現資產及清償負債時，始將當期所得稅資產及當期所得稅負債互抵；當有法定執行權將當期所得稅資產及當期所得稅負債互抵，且遞延所得

稅資產及負債由同一稅捐機關課徵所得稅之同一納稅主體、或不同納稅主體產生但各主體意圖以淨額基礎清償或同時實現資產及清償負債時，始將遞延所得稅資產及負債互抵。

6. 因購置設備或技術、研究發展支出及股權投資等而產生之未使用所得稅抵減遞轉後期部分，係在很有可能有未來課稅所得以供未使用所得稅抵減使用之範圍內，認列遞延所得稅資產。
7. 期中期間之所得稅費用以估計之年度平均有效稅率應用至期中期間之稅前損益計算之，並配合前述政策揭露相關資訊。
8. 期中期間發生稅率變動時，本公司於變動發生當期一次認列變動影響數，對於所得稅與認列於損益之外的項目有關者，將變動影響數認列於其他綜合損益或權益項目，對於所得稅與認列於損益的項目有關者，則將變動影響數認列於損益。

(三一) 企業合併

1. 本公司採用收購法進行企業合併。合併對價根據所移轉之資產、所產生或承擔之負債及所發行之權益工具之公允價值計算，所移轉之對價包括或有對價約定所產生之任何資產和負債之公允價值。與收購有關之成本於發生時認列為費用。企業合併中所取得可辨認之資產及所承擔之負債，按收購日之公允價值衡量。本公司以個別收購交易為基準，非控制權益之組成部分屬現時所有權權益且其持有者有權於清算發生時按比例份額享有企業淨資產者，選擇按收購日公允價值或按非控制權益占被收購者可辨認淨資產之比例衡量；非控制權益之所有其他組成部分則按收購日公允價值衡量。
2. 移轉對價、被收購者非控制權益，及先前已持有被收購者之權益之公允價值總額，若超過所取得可辨認資產及承擔之負債之公允價值，於收購日認列為商譽；所取得可辨認資產及承擔之負債之公允價值，若超過移轉對價、被收購者非控制權益，及先前已持有被收購者之權益之公允價值總額，該差額於收購日認列為當期損益。

(三二) 每股盈餘

本公司列示普通股權益持有人之基本及稀釋每股盈餘。本公司基本每股盈餘係以本公司普通股權益持有人之損益，除以當期加權平均流通在外普通股股數計算之。稀釋每股盈餘則係將本公司普通股權益持有人之損益及加權平均流通在外普通股股數，分別調整所有潛在稀釋普通股之影響後計算之。本公司之潛在稀釋普通股包括給與員工之股票選擇權。

(三三) 部門資訊

本公司已於合併財務報告揭露部門資訊，因此個體財務報告不揭露部門資訊。

五、重大會計判斷、估計及假設不確定性之主要來源

本公司編製本個體財務報告時，管理階層已運用其判斷以決定所採用之會計政策，並依據資產負債表日當時之情況對於未來事件之合理預期以作出會計估計及假設。所作出之重大會計估計與假設可能與實際結果存有差異，將考量歷史經驗及其他因子持續評估及調整。該等估計及假設具有導致資產及負債帳面金額於下個財務年度重大調整之風險。請詳下列對重大會計判斷、估計與假設不確定性之說明：

(一)會計政策採用之重要判斷

收入總額或淨額認列

- (1) 本公司依據交易型態及其經濟實質判定對客戶承諾之性質究係由其本身提供特定商品或勞務之履約義務(即本公司為主理人)，或係為另一方安排提供該等商品或勞務之履約義務(即本公司為代理人)。當本公司於移轉特定商品或勞務予客戶前，控制該商品或勞務，則本公司為主理人，就移轉特定商品或勞務之預期有權取得之對價總額認列收入。若特定商品或勞務移轉予客戶前，本公司並未控制該等商品或勞務，則本公司為代理人，係為另一方提供特定商品或勞務予客戶作安排，就此安排有權取得之任何收費或佣金認列為收入。
- (2) 本公司依據下列指標判定於特定商品或勞務移轉予客戶前控制該商品或勞務：
 - a. 對完成提供特定商品或勞務之承諾負有主要責任。
 - b. 於特定商品或勞務移轉予客戶前或於控制移轉後承擔存貨風險。
 - c. 對特定商品或勞務具有訂定價格之裁量權。

(二)重要會計估計及假設

1. 應收款項之備抵損失

本公司根據客戶之授信品質及帳款收回情形，並參酌過去實際發生違約經驗，以進行可收回應收款項之評估及備抵損失估計。當有顯示結餘未能收回之事件或變動情況出現者，須對備抵損失作出估計，倘預期未來收取之現金與原先估計不同，該差額將對估計有所改變年度應收款項之帳面值及預期信用減損損失構成影響。截至109年12月31日止，應收款項之帳面金額為1,297,329千元(已扣除備抵損失9,387千元)。

2. 存貨之評價

由於存貨須以成本與淨變現價值孰低者計價，故本公司必須運用判斷及估計決定資產負債表日存貨之淨變現價值。由於科技快速變遷，本公司評估資產負債表日存貨因正常損耗、過時陳舊或無市場銷售價值之金額，並將存貨成本沖減至淨變現價值。截至109年12月31日止，本公司存貨之帳面金額為2,316,742千元(已扣除備抵存貨呆滯及跌價損失306,603千元)。

3. 遞延所得稅資產之可實現性

遞延所得稅資產係於未來很有可能具有足夠之課稅所得供可減除暫時性差異使用時方予以認列。評估遞延所得稅資產之可實現性時，必須涉及管理階層之重大會

計判斷及估計，包含預期未來銷貨收入成長及利潤率、可使用之所得稅抵減、稅務規劃等假設。任何關於全球經濟環境、產業環境的變遷及法令的改變，均可能引起遞延所得稅資產之重大調整。截至民國109年12月31日，本公司認列之遞延所得稅資產為101,923千元。

4. 收入認列

銷貨收入原則上係於獲利過程完成時認列。相關負債準備係依歷史經驗及其他已知原因估計可能發生之售後保固成本，於產品出售當期列為銷貨成本，並定期檢視估計之合理性。截至民國109年12月31日，本公司認列之負債準備為10,493千元。

5. 淨確定福利負債之計算

計算確定福利義務之現值時，本公司必須運用判斷及估計以決定資產負債表日之相關精算假設，包含折現率及未來薪資成長率等。任何精算假設之變動，均可能會影響本公司確定福利義務之金額。截至民國109年12月31日，本公司淨確定福利負債之帳面金額為15,276千元。

六、重要會計項目之說明

(一) 現金及約當現金

	<u>109年12月31日</u>	<u>108年12月31日</u>
現金：		
庫存現金	\$ 1,404	\$ 3,321
銀行存款：		
外幣存款	81,221	87,623
活期存款	612,082	306,782
合 計	<u>\$ 694,707</u>	<u>\$ 397,726</u>

本公司提供作為質押擔保之銀行存款業已轉列其他流動資產，請詳附註八。

(二) 應收票據淨額：無。

(三) 應收帳款淨額

	<u>109年12月31日</u>	<u>108年12月31日</u>
應收帳款	\$ 671,393	\$ 948,488
減：備抵損失	(9,297)	(18,369)
應收帳款淨額	<u>\$ 662,096</u>	<u>\$ 930,119</u>

	<u>109年12月31日</u>	<u>108年12月31日</u>
應收帳款－關係人	\$ 635,233	\$ 459,453
減：備抵損失	—	—
應收帳款－關係人淨額	<u>\$ 635,233</u>	<u>\$ 459,453</u>

	<u>109年12月31日</u>	<u>108年12月31日</u>
催收款項(表列其他非流動資產)	\$ 90	\$ 392
減：備抵損失	(90)	(392)
催收款項淨額	<u>\$ —</u>	<u>\$ —</u>

1. 本公司之應收帳款皆因營業發生且未有提供質押擔保之情形。
2. 有關應收款項減損所提列之備抵損失變動及帳齡分析資訊如下(信用風險揭露請詳附註十二(二))：

	群組評估 之減損損失	個別評估 之減損損失	合計
109年1月1日	\$ 18,761	—	\$ 18,761
本期提列之減損損失	—	—	—
本期迴轉之減損損失	(8,578)	—	(8,578)
本期沖銷未能收回之款項	(796)	—	(796)
109年12月31日	\$ 9,387	—	\$ 9,387
108年1月1日	\$ 10,065	—	\$ 10,065
本期提列之減損損失	8,696	—	8,696
本期迴轉之減損損失	—	—	—
本期沖銷未能收回之款項	—	—	—
108年12月31日	\$ 18,761	—	\$ 18,761

3. 應收帳款之帳齡分析如下：

	109年12月31日		108年12月31日	
	總額	減損	總額	減損
未逾期	\$ 1,196,283	\$ —	\$ 1,223,507	\$ —
逾期1~90天	96,443	6,751	146,135	10,229
逾期91~180天	9,332	1,400	25,858	3,879
逾期181~360天	4,550	1,137	7,836	1,959
逾期1年~2年	18	9	4,605	2,302
逾期超過2年	90	90	392	392
合計	\$ 1,306,716	\$ 9,387	\$ 1,408,333	\$ 18,761

以上係以逾期天數為基準進行之帳齡分析。

4. 民國109年及108年12月31日之應收帳款餘額均為客戶合約所產生。

(四)存貨淨額

	109年12月31日		
	成本	備抵跌價及呆滯損失	帳面金額
原料	\$ 707,242	\$ (151,610)	\$ 555,632
物料	128,854	(31,589)	97,265
在製品	462,341	(32,264)	430,077
半成品	430,709	(61,802)	368,907
製成品	883,363	(29,304)	854,059
商品	254	(34)	220
在途原物料	10,582	—	10,582
存貨淨額	\$ 2,623,345	\$ (306,603)	\$ 2,316,742

108年12月31日

	成	本	備抵跌價及呆滯損失	帳	面	金	額
原 料	\$	620,819	\$	(126,241)	\$	494,578	
物 料		119,602		(22,925)		96,677	
在 製 品		394,973		(33,822)		361,151	
半 成 品		348,015		(55,757)		292,258	
製 成 品		920,792		(47,080)		873,712	
商 品		21,436		(21,089)		347	
在途原物料		11,472		—		11,472	
存貨淨額	\$	2,437,109	\$	(306,914)	\$	2,130,195	

1. 當期認列之存貨相關費損：

	1 0 9 年 度	1 0 8 年 度
已出售存貨成本	\$ 2,909,187	\$ 2,825,174
存貨跌價及呆滯損失(回升利益)	(311)	53,401
存貨報廢損失	—	10,802
其他營業成本-員工酬勞	43,148	25,592
暫估維修保固成本	11,693	12,951
銷貨成本淨額	\$ 2,963,717	\$ 2,927,920

2. 截至民國 109 年及 108 年 12 月 31 日，本公司之存貨均未有提供作質押擔保之情形。

(五) 採用權益法之投資(含採用權益法之投資貸餘)

本公司於財務報導期間結束日採用權益法之投資列示如下：

被投資公司名稱	109年12月31日		108年12月31日	
	帳面金額	持股比例%	帳面金額	持股比例%
子公司：				
MPI TRADING CORP.	\$ 58,685	100 %	\$ 60,858	100 %
MMI HOLDING CO., LTD.	541,305	100 %	490,841	100 %
MEGTAS CO., LTD.	35,867	80 %	36,504	80 %
長洛國際股份有限公司	221,418	100 %	212,867	100 %
均揚電子股份有限公司	1,536	100 %	1,578	100 %
合 計	\$ 858,811		\$ 802,648	
轉列採用權益法之投資貸餘				
MPA TRADING CORP.	\$ 167,963	100 %	\$ 118,988	100 %

1. 採用權益法之投資變動情形如下：

	1 0 9 年 度	1 0 8 年 度
期初餘額	\$ 802,648	\$ 858,533
本期增加投資	—	—
子公司發放現金股利	(27,349)	(53,054)
採權益法認列當期投資收益(損失)	31,908	(57,995)
國外營運機構財務報表換算之兌換差額	(10,757)	(14,247)
與被投資公司順流交易已(未)實現損益	13,636	18,937

其他綜合損益-確定福利之精算(損)益	(250)	(118)
轉列採用權益法之投資貸餘	48,975	50,592
期末餘額	\$ 858,811	\$ 802,648

2. 子公司

請參閱民國 109 年度合併財務報告。

3. 本公司個別不重大關聯企業之帳面金額及其經營結果之份額：無。

4. 本公司民國 109 年度及 108 年度依該等被投資公司經會計師查核之財務報告為依據採用權益法認列投資損益之份額。

5. 上列子公司-MEGTAS CO., LTD. 民國 109 年及 108 年度之財務報表係委任其他會計師查核，並未經本公司會計師查核，依據其他會計師查核之財務報告，並按持股比例認列投資(損)益分別為(1, 045)千元及(1, 544)千元。

上列子公司-MPA TRADING CORP. 項下之子公司 MPI AMERICA INC. 民國 109 年及 108 年度之財務報表係委任其他會計師查核，並未經本公司會計師查核，依據其他會計師查核之財務報告，並按持股比例認列投資收益分別為(50, 377)千元及(60, 344)千元。

6. 本公司於民國 103 年 3 月透過收購均揚電子股份有限公司(以下稱均揚電子)100%股份而取得對該公司之控制。

商譽減損說明

本公司於民國105年度依估計均揚電子股份有限公司之未來現金流入情形，經管理階層開會討論並提報106年3月24日董事會，將原始投資日投資成本與股權淨值之差額認列於105年12月商譽減損損失計45,533千元。

7. 擔保

截至民國 109 年 12 月 31 日及 108 年 12 月 31 日，本公司之採用權益法之投資均未有提供作質押擔保之情形。

(六) 不動產、廠房及設備

1. 本公司民國 109 年及 108 年度不動產、廠房及設備之成本、折舊及減損損失變動明細如下：

	土 地	房屋及建築	機器設備	生 財 器 具	研 究 設 備	其 他 設 備	未 完 工 程	合 計
成本:								
109 年 1 月 1 日	\$770,963	\$1,542,367	\$858,867	\$ 47,378	\$ 709,884	\$ 8,591	\$233,114	\$ 4,171,164
增添	-	1,088	16,699	9,334	12,053	532	413,441	453,147
處分	-	-	(38,386)	(9,261)	(137,145)	(1,552)	-	(186,344)
移轉	-	-	107,052	738	50,249	-	-	158,039
109 年 12 月 31 日	<u>\$770,963</u>	<u>\$1,543,455</u>	<u>\$944,232</u>	<u>\$ 48,189</u>	<u>\$ 635,041</u>	<u>\$ 7,571</u>	<u>\$646,555</u>	<u>\$ 4,596,006</u>
成本:								
108 年 1 月 1 日	\$770,963	\$1,541,747	\$918,638	\$ 51,995	\$ 749,427	\$ 11,046	\$ 18,543	\$ 4,062,359
增添	-	620	11,704	10,305	6,189	-	214,571	243,389
處分	-	-	(131,368)	(15,251)	(52,777)	(2,455)	-	(201,851)

移轉	-	-	59,893	329	7,045	-	-	67,267
108年12月31日	\$770,963	\$1,542,367	\$858,867	\$ 47,378	\$ 709,884	\$ 8,591	\$233,114	\$ 4,171,164
累計折舊及減損：								
109年1月1日	\$ -	\$ 417,880	\$475,292	\$ 24,645	\$ 477,629	\$ 7,194	\$ -	\$ 1,402,640
折舊	-	67,985	145,436	10,785	92,682	1,070	-	317,958
處分	-	-	(37,392)	(9,261)	(137,145)	(1,552)	-	(185,350)
移轉	-	-	-	-	-	-	-	-
109年12月31日	\$ -	\$ 485,865	\$583,336	\$ 26,169	\$ 433,166	\$ 6,712	\$ -	\$ 1,535,248
累計折舊及減損：								
108年1月1日	\$ -	\$ 349,945	\$465,904	\$ 28,060	\$ 425,725	\$ 8,236	\$ -	\$ 1,277,870
折舊	-	67,935	135,333	11,821	103,578	1,412	-	320,079
處分	-	-	(125,907)	(15,236)	(51,674)	(2,454)	-	(195,271)
移轉	-	-	(38)	-	-	-	-	(38)
109年12月31日	\$ -	\$ 417,880	\$475,292	\$ 24,645	\$ 477,629	\$ 7,194	\$ -	\$ 1,402,640
淨帳面金額								
109年12月31日	\$770,963	\$1,057,590	\$360,896	\$ 22,019	\$ 201,875	\$ 859	\$646,556	\$ 3,060,758
108年12月31日	\$770,963	\$1,124,487	\$383,576	\$ 22,733	\$ 232,255	\$ 1,397	\$233,114	\$ 2,768,524

2. 本公司於民國 108 年 9 月及 10 月向非關係人簽訂竹北三廠新建工程，於竹北市泰和段土地新建廠房，工程合約總價款約為新台幣 724,000 千元。

3. 擔保

截至民國 109 年 12 月 31 日及 108 年 12 月 31 日已作為銀行借款及融資額度擔保之明細，請詳附註八。

4. 利息資本化相關資訊請詳附註六(十八)2. 財務成本。

(七) 使用權資產及租賃負債

1. 租賃交易－承租人

(1) 本公司租賃之標的資產包括土地、建物、公務車，租賃合約之期間通常介於 1 年到 20 年。租賃合約是採個別協商並包含各種不同的條款和條件，除租賃之資產不得用作借貸擔保外，未有加諸其他之限制。

(2) 使用權資產之帳面價值與認列之折舊費用資訊如下：

	109年12月31日	109年1月至12月	108年12月31日	108年1月至12月
	帳面金額	折舊費用	帳面金額	折舊費用
土地	\$ 31,703	\$ 9,824	\$ 30,494	\$ 9,083
房屋	8,895	33,707	26,836	34,538
運輸設備(公務車)	34,057	16,621	33,604	14,645
	\$ 74,655	\$ 60,152	\$ 90,934	\$ 58,266

(3) 本公司於民國 109 年 1 月至 12 月及民國 108 年 1 月至 12 月使用權資產之增添分別為 44,402 千元及 60,206 千元。

(4) 與租賃合約有關之損益項目資訊如下：

影響當期損益之項目	109年1月至12月	108年1月至12月
	租賃負債之利息費用	\$ 1,719

屬短期租賃合約之費用	\$	3,590	\$	4,953
租賃修改(損)益	\$	173	\$	(1)

(5)本公司於民國 109 年 1 月至 12 月及民國 108 年 1 月至 12 月租賃現金流出總額分別為 61,519 千元及 59,374 千元。

2. 租賃負債

	109 年 12 月 31 日	108 年 12 月 31 日
流動	\$ 34,214	\$ 45,256
非流動	41,315	46,372
合計	<u>\$ 75,529</u>	<u>\$ 91,628</u>

(1)有關租賃負債之利息費用請詳附註六(十八)2。

(2)本公司於計算租賃負債之現值時，係採用本公司增額借款利率，其利率區間於民國 109 年 1 月至 12 月與 108 年 1 月至 12 月分別為 1.38%~3%及 1.42%~3%。

3. 租賃交易—出租人

(1)本公司出租之標的資產包括部分南部分公司辦公大樓，租賃合約之期間通常介於 1 年以內，租賃合約是採個別協商並包含各種不同的條款和條件。為保全出租資產之使用情況，通常會要求承租人不得將租賃資產用作借貸擔保。

(2)本公司於民國 109 年 1 月至 12 月及民國 108 年 1 月至 12 月基於營業租賃合約分別認列 13,316 千元及 14,434 千元之租金收入，內中無屬變動租賃給付。

(八)無形資產

本公司民國 109 年及 108 年度無形資產之成本、攤銷及減損損失明細如下：

	電 腦 軟 體		電 腦 軟 體
109 年 1 月 1 日	\$ 34,449	108 年 1 月 1 日	\$ 41,237
增添	48,345	增添	25,410
重分類	—	重分類	—
攤銷費用	(40,474)	攤銷費用	(32,198)
109 年 12 月 31 日	<u>\$ 42,320</u>	108 年 12 月 31 日	<u>\$ 34,449</u>

1. 認列之攤銷及減損

民國 109 年及 108 年度無形資產及其他遞延費用(表列其他非流動資產)之攤銷費用分別列報於綜合損益表之下列項目：

	1 0 9 年 度	1 0 8 年 度
營業成本	\$ 14,888	\$ 19,704
營業費用	38,809	29,721
攤銷費用合計	<u>\$ 53,697</u>	<u>\$ 49,425</u>

2. 研究及發展支出

民國 109 年及 108 年度與內部產生無形資產有關之研究發展支出分別為 671,942 千元及 700,653 千元，列報綜合損益表之「營業費用-研究發展費用」。

(九)其他非流動資產

	109年12月31日	108年12月31日
預付設備款	\$ 145,858	\$ 51,168
存出保證金	74,053	26,271
未攤銷費用	13,573	22,750
合計	\$ 233,484	\$ 100,189

1. 本公司民國109年度存出保證金說明如下：

因本公司離職員工於離職後至穎歲科技股份有限公司任職，涉嫌侵害本公司之營業秘密，經本公司提出刑事告訴，日前新竹地方檢察署起訴穎歲科技股份有限公司以及離職員工等人，該刑事案件目前由臺灣新竹地方法院審理中。

本公司對被告等人提起民事訴訟求償，已對上列當事人間侵害營業秘密有關財產權爭議等事件，本公司已向智慧財產法院聲請假扣押，已提存假扣押擔保金及執行費計 54,080 千元，該營業秘密案經初步調查證據以及實施假扣押後，且因仍有相當多犯罪事證待刑事程序進行鑑識，該民事案件目前由臺灣高等法院審理中。

本事件並不影響本公司之營運，且對本公司之財務亦無重大影響，另基於維護產業公平競爭以及捍衛智慧財產權之立場，本公司均已委任律師追訴相關被告之民事刑事法律責任。

2. 本公司民國109年及108年度未攤銷費用之成本及攤銷費用明細如下：

	未攤銷費用		未攤銷費用	
109年1月1日	\$ 22,750	108年1月1日	\$ 31,800	
增添	4,046	增添	8,177	
重分類	—	重分類	—	
攤銷費用	(13,223)	攤銷費用	(17,227)	
移轉	—	移轉	—	
減損	—	減損	—	
109年12月31日	\$ 13,573	108年12月31日	\$ 22,750	

(十)短期借款

	109年12月31日		108年12月31日	
借款性質	金額	利率	金額	利率
信用借款	\$ —	—	\$ —	—
擔保借款	—	—	500,000	0.89%
合計	\$ —	—	\$ 500,000	—

1. 有關本公司利率及流動性風險之暴險資訊，請詳附註十二(二)。

2. 銀行借款之擔保品

本公司以資產設定供銀行借款之擔保情形，請詳附註八。

(十一)其他應付款

	109年12月31日	108年12月31日
應付費用	\$ 616,497	\$ 528,808
應付員工酬勞	73,877	43,950

短期員工福利	20,745	49,247
其他(均小於5%)	19,657	15,437
合計	<u>\$ 730,776</u>	<u>\$ 637,442</u>

(十二) 負債準備

	保固		保固
109年1月1日餘額	\$ 6,572	108年1月1日餘額	\$ 4,859
當期增加(減少)	3,921	當期增加(減少)	1,713
109年12月31日餘額	<u>\$ 10,493</u>	108年12月31日餘額	<u>\$ 6,572</u>
流動	\$ 10,493	流動	\$ 6,572
非流動	-	非流動	-
109年12月31日餘額	<u>\$ 10,493</u>	108年12月31日餘額	<u>\$ 6,572</u>

民國109年及108年度本公司之保固負債準備主要與半導體製程及測試設備產品之銷售相關，保固負債準備係依據歷史保固資料估計，本公司預期該負債多數係將於銷售之次一年度發生。

(十三) 應付公司債

	109年12月31日	108年12月31日
國內第四次無擔保轉換公司債發行面額	\$ 1,000,000	\$ 1,000,000
減：已轉換金額	(821,600)	(4,000)
減：可轉換公司債到期還本	-	-
減：自公開市場買回可轉債金額	(36,700)	(36,700)
減：應付公司債折價	(6,124)	(56,815)
應付公司債淨額	<u>\$ 135,576</u>	<u>\$ 902,485</u>
流動	\$ 135,576	\$ -
非流動	-	902,485
合計	<u>\$ 135,576</u>	<u>\$ 902,485</u>
嵌入式衍生金融工具-金融負債(資產)	\$ (1,289)	\$ 384
權益要素	<u>\$ 9,936</u>	<u>\$ 67,269</u>

1. 本公司為償還銀行借款，於民國107年5月7日經董事會通過決議發行國內第四次無擔保轉換公司債，業經金融監督管理委員會107年7月26日金管證發字第1070325999號函准予申報生效，發行條件說明如下：

- (1) 發行總額：本轉換公司債每張面額10萬元整，發行總面額10億元整，依票面金額100.1%發行，發行張數為1萬張。
- (2) 發行期間：五年(民國107年8月15日至112年8月15日)。
- (3) 票面利率：0%。
- (4) 轉換期間：發行日後滿三個月之翌日(107年11月16日)起，至到期日(112年8月15日)止。
- (5) 轉換價格及其調整：

- A. 發行時轉換價格為每股71.50元為基準。
- B. 遇有普通股股份發生變動時(如辦理現金增資、盈餘轉增資、資本公積轉增資等)轉換價格則另依股份變動情形予以調整。
- C. 本公司國內第四次無擔保轉換公司債，依據本公司108年8月7日董事會決議授權董事長，按本公司國內第四次無擔保轉換公司債發行及轉換辦法第十一條規定，因發放普通股現金股利占每股時價之比率超過1.5%者，應按所占每股時價之比率於除息基準日調降轉換價格，經核算後，自108年9月10日起，本公司國內第四次無擔保轉換公司債轉換價格調整為每股69.20元。
- D. 本公司國內第四次無擔保轉換公司債，依據本公司109年7月10日董事會報告事項，按本公司國內第四次無擔保轉換公司債發行及轉換辦法第十一條規定，因發放普通股現金股利占每股時價之比率超過1.5%者，應按所占每股時價之比率於除息基準日調降轉換價格，經核算後，自109年7月26日起，本公司國內第四次無擔保轉換公司債轉換價格調整為每股67.40元。

(6)債券持有人的賣回權：

本轉換公司債以發行滿三年及滿四年之日(110年8月15日及111年8月15日)為本轉換公司債持有人提前賣回本轉換公司債之賣回基準日。本轉換公司債持有人得於賣回基準日之前四十日內要求本公司以債券面額將其所持有之本轉換公司債以現金贖回。

(7)公司贖回權：

- A. 本轉換公司債發行滿三個月之翌日(107年11月16日)起至發行期間屆滿前四十日(112年7月6日)止，若本公司普通股收盤價格連續三十個營業日超過當時轉換價格達30%(含)時，本公司得贖回價格訂為本轉換公司債面額，以現金收回其全部債券。
- B. 本轉換公司債發行滿三個月之翌日(107年11月16日)起至發行期間屆滿前四十日(112年7月6日)止，若本轉換公司債流通在外餘額低於原發行總面額之10%時，本公司得贖回價格訂為本轉換公司債面額，以現金收回該債券持有人的本轉換公司債。

(8)還本日期及方式：

除本轉換公司債之持有人依辦法轉換為本公司普通股或行使賣回權，或本公司提前贖回，或本公司由證券商營業處所買回註銷者外，本公司於本轉換公司債到期時依債券面額以現金一次償還。

- 2. (1)民國108年1月1日至12月31日止，累積已請求轉換之國內第四次無擔保轉換公司債面額為4,000千元，已發行股份計57,388股，並產生資本公積-轉換公司債轉換溢價3,465千元。

(2)民國109年1月1日至12月31日止，累積已請求轉換之國內第四次無擔保轉換公司債面額為817,600千元，已發行股份為12,121,471股，並產生資本公積-轉換公司債轉換溢價707,291千元。

3. 本公司依國際財務報導準則第7號公報規定分析國內第四次無擔保轉換公司債，係屬於複合式之金融工具，故將該轉換選擇權與負債分離，並分別認列為權益及負債。可轉換公司債於財務報表之相關資訊如下：

	107年8月15日 (發行日)
發行轉換公司債總金額	\$ 1,001,000
發行轉換公司債成本	(5,381)
發行時權益組成部分-轉換權	(70,124)
發行時嵌入式衍生金融工具	(6,400)
發行日應付公司債淨額	<u>\$ 919,095</u>

上述發行時權益組成項目帳列資本公積-認股權項下。發行時嵌入式非權益衍生性商品於每月底以評價方式重新估計其公平價值，帳列「透過損益按公允價值衡量之金融資產(負債)」項下。

發行國內第四次無擔保轉換公司債經分離後主契約債務之有效利率為1.6885%。

4. (1)民國109年及108年1月至12月認列「透過損益按公允價值衡量之金融資產及負債利益(損失)」分別為7,855千元及 8,867千元。

(2)民國109年及108年1月至12月認列可轉換公司債利息費用分別為10,446千元及15,155千元。

5. (1)民國 108 年度累積自櫃檯買賣中心買回國內第四次無擔保轉換公司債面額為 1,900 千元，買回價格為 1,802 千元分攤予負債及權益組成要素與帳面價值差額，產生資本公積-庫藏股票交易 19 千元，108 年度認列買回可轉債利益 82 千元(列入其他收入-其他)。

(2)截至民國 109 年 12 月 31 日止，累積自櫃檯買賣中心買回國內第四次無擔保轉換公司債面額為 36,700 千元，買回價格為 34,832 千元分攤予負債及權益組成要素與帳面價值差額，產生資本公積-庫藏股票交易 387 千元。

(十四)長期借款

借款銀行	性質	借款額度	借款期間	109年12月31日
彰化銀行-城內分行	擔保借款	\$1,134,880	108.11.08-118.10.15	\$ 443,797
彰化銀行-城內分行	擔保借款	\$1,134,880	109.09.23-116.09.23	320,000
減：一年內到期之長期借款				—
合 計				<u>\$ 763,797</u>
利率區間				<u>0.63%~0.88%</u>

借款銀行	性質	借款額度	借款期間	108年12月31日
彰化銀行-城內分行	擔保借款	\$1,134,880	108.11.08~118.10.15	\$ 142,208
減：一年內到期之長期借款				—
合 計				\$ 142,208
利率區間				0.88 %

1. 有關本公司利率及流動性風險之暴險資訊，請詳附註十二(二)。

2. 銀行借款之擔保品

本公司以資產設定供銀行借款之擔保情形，請詳附註八。

(十五)退休金

1. 確定福利計畫

(1) 本公司依據「勞動基準法」之規定，訂有確定福利之退休辦法，適用於民國94年7月1日實施「勞工退休金條例」前所有正式員工之服務年資，以及於實施「勞工退休金條例」後選擇繼續適用勞動基準法員工之後續服務年資。員工符合退休條件者，退休金之支付係根據服務年資及退休前6個月之平均薪資計算，15年以內(含)的服務年資每滿一年給予兩個基數，超過15年之服務年資每滿一年給予一個基數，惟累積最高以45個基數為限。本公司按月就薪資總額2%提撥退休基金，以勞工退休準備金監督委員會之名義專戶儲存於臺灣銀行。截至民國109年12月31日止，本公司撥存於臺灣銀行勞工退休準備金專戶之餘額為89,865千元。

(2) 資產負債表認列之金額如下：

	109年12月31日	108年12月31日
確定福利義務現值	\$ 105,141	\$ 96,609
計畫資產公允價值	(89,865)	(67,285)
淨確定福利負債	\$ 15,276	\$ 29,324

(3) 確定福利義務現值之變動如下：

	109年度	108年度
1月1日確定福利義務現值	\$ 96,609	\$ 94,471
當期服務成本	133	5,109
利息成本	1,063	1,228
精算損(益)		
財務假設變動所產生之精算損(益)	2,742	2,711
經驗調整	4,648	(6,910)
支付福利-由計畫資產支出	(54)	—
12月31日確定福利義務現值	\$ 105,141	\$ 96,609

(4) 計畫資產公允價值之變動如下：

	1 0 9 年 度	1 0 8 年 度
1月1日計畫資產公允價值	\$ 67,285	\$ 55,369
利息收入	759	747
計畫資產報酬(損失)	1,878	1,819
雇主之提撥金	19,997	9,350
支付福利-由計畫資產支出	(54)	—
12月31日計畫資產之公允價值	<u>\$ 89,865</u>	<u>\$ 67,285</u>

(5) 認列於綜合損益表之費用總額：

	1 0 9 年 度	1 0 8 年 度
當期服務成本	\$ 133	\$ 5,109
確定福利義務之利息成本	1,063	1,228
計畫資產之利息收入	(759)	(747)
認列於損益之確定福利成本	<u>\$ 437</u>	<u>\$ 5,590</u>

(6) 本公司之確定福利退休計畫基金資產，係由臺灣銀行按該基金年度投資運用計畫所定委託經營項目之比例及金額範圍內，依勞工退休基金收支保管及運用辦法第六條之項目(即存放國內外之金融機構，投資國內外上市、上櫃或私募之權益證券及投資國內外不動產之證券化商品等)辦理委託經營，相關運用情形係由勞工退休基金監理會進行監督，該基金之運用，其每年決算分配之最低收益，不得低於依當地銀行二年定期存款利率計算之收益，若有不足，則經主管機關核准後由國庫補足。因本公司無權參與該基金之運作及管理，故無法依國際會計準則第19條第142段規定揭露計畫資產公允價值之分類，民國109年12月31日及108年12月31日構成該基金總資產之公允價值，請詳政府公告之各年度之勞工退休基金運用報告。

(7) 有關退休金之精算假設彙總如下：(以加權平均表達)

	1 0 9 年 度	1 0 8 年 度
折現率	0.90%	1.10%
未來薪資及福利水準	2.25%	2.25%

截至民國109年12月31日，該退休計畫之加權平均存續期間為16.7年。

(8) 敏感度分析

計算確定福利義務現值時，本公司必須運用判斷及估計以決定報導日相關精算假設，包含折現率及未來薪資變動等。任何精算假設之變動，均可能重大影響本公司確定福利義務之金額。

(9) 本公司折現率及未來薪資水準增加率與管理階層之估計差異，對退休給付義務之帳面金額影響如下：

	折 現 率		未 來 薪 資 增 加 率	
	增加0.25%	減少0.25%	增加1.00%	減少1.00%
109年12月31日				
對確定福利義務現值之影響%	(3.25%)	3.39%	14.36%	(12.32%)
對確定福利義務現值之影響金額	<u>\$ (3,417)</u>	<u>\$ 3,564</u>	<u>\$ 15,098</u>	<u>\$ (12,953)</u>

108年12月31日

對確定福利義務現值之影響%	(3.49%)	3.65%	15.34%	(13.05%)
對確定福利義務現值之影響金額	\$ (3,372)	\$ 3,526	\$ 14,820	\$ (12,607)

上述之敏感度分析係基於其他假設不變的情況下分析單一假設變動之影響。實務上許多假設的變動則可能是連動的。敏感度分析係與計算資產負債表之淨退休負債所採用的方法一致。

本期編製敏感度分析所使用之方法與假設與前期相同。

(10)本公司於下一年度報導期間對計畫之預期提撥金為 3,468 千元。

2. 確定提撥計畫

(1)自民國 94 年 7 月 1 日起，本公司依據「勞工退休金條例」，訂有確定提撥之退休辦法，適用於本國籍之員工。本公司就員工選擇適用「勞工退休金條例」所定之勞工退休金制度部分，每月按薪資之 6%提繳勞工退休金至勞保局員工個人帳戶，員工退休金之支付依員工個人之退休金專戶及累積收益之金額採月退休金或一次退休金方式領取。

(2)民國 109 年及 108 年度本公司確定提撥退休金辦法下認列之退休金費用分別為 55,653 千元及 54,080 千元。

(十六)權益

1. 本公司普通股期初與期末流通在外股數調節如下：

	單位：股	
	1 0 9 年 度	1 0 8 年 度
1月1日期初餘額	79,958,726	79,901,388
轉換公司債轉換	12,121,471	57,338
12月31日期末餘額	92,080,197	79,958,726

2. 資本公積

(1)依民國 101 年 1 月修正之公司法規定，資本公積需優先填補虧損後，始得按股東原有股份之比例以已實現之資本公積發給新股或現金。前項所稱之已實現資本公積，包括超過票面金額發行股票所得之溢額及受領贈與之所得。依發行人募集與發行有價證券處理準則規定，得撥充資本之資本公積，每年撥充之合計金額，不得超過實收資本額百分之十。

(2)本公司資本公積餘額內容如下：

	109年12月31日	108年12月31日
<u>得用以彌補虧損、發放現金或撥充股本(註1)</u>		
普通股股票溢價	\$ 210,163	\$ 210,163
轉換公司債轉換溢價	1,304,697	597,406
庫藏股票交易	58,623	58,623
<u>僅得用以彌補虧損(註2)</u>		
受領股東贈與	1	1

已失效認股權	27,005	27,005
<u>不得作為任何用途</u>		
其他-受讓發行新股	19,858	19,858
認股權(可轉換公司債權益組成項目)	9,936	67,269
合 計	<u>\$ 1,630,283</u>	<u>\$ 980,325</u>

(註1)此類資本公積得用以彌補虧損，亦得於公司無虧損時，用以發放現金或撥充股本。

(註2)此類資本公積係無現金流入之受領股東贈與及公司債轉換權失效或員工認股權失效轉列。

- A. 本公司前已發行之國內第一次、第二次及第三次無擔保轉換公司債已全數轉換完畢，計產生資本公積-轉換公司債轉換溢價593,941千元及資本公積-庫藏股票交易8,477千元。
- B. 國內第三次無擔保轉換公司債到期清償可轉換公司債，轉換權因債券持有人未請求轉換而失效，故將原認列之「資本公積-認股權」餘額27,005千元轉列「資本公積-已失效認股權」項目。
- C. 本公司前依次「公司買回股份轉讓員工辦法」，買回庫藏股轉讓予本公司員工及子公司-長洛國際(股)公司員工，於給與日依Black-Scholes 評價模式計算而得每股公平價值，計產生資本公積-庫藏股票交易49,759千元。
- D. 本公司於民國102年6月接獲股東拋棄股份計8股予受讓人本公司，依法令規定公司取得股東拋棄之股權屬庫藏股，依當日股票公允價值入帳，貸記資本公積-受領股東贈與1千元。
- E. 本公司於民國91年6月15日發行新股與子公司-長洛國際股份有限公司進行股權交換，持股比例為100%。投資日投資成本與取得股權淨值間之差異為19,858千元，帳列資本公積-其他。

3. 保留盈餘

- (1)依民國 104 年 5 月修正之公司法規定，員工紅利及董監酬勞已不屬於盈餘分配項目，本公司已於 105 年 6 月 16 日經股東會決議通過修訂章程規定，本公司年度總決算如有盈餘，應先提繳稅款、彌補虧損，次提百分之十為法定盈餘公積，但法定盈餘公積累積已達本公司資本額時，不在此限，並依法令規定提列或迴轉特別盈餘公積後，如尚有盈餘，其餘額再加計以前年度累積未分配盈餘，由董事會擬具分派議案，提請股東會決議分派股東紅利或保留之。
- (2)依據業經民國 100 年 6 月 17 日股東會決議修正本公司章程規定內容如下：本公司目前產業發展屬成長階段，分配股利之政策，須視公司目前及未來之投資環境、資金需求、國內外競爭狀況及資本預算等因素，兼顧股東利益、平衡股利及公司長期財務規劃等，每年依法由董事會擬定盈餘分派案，提報股

東會。盈餘之分派將視資金需求及對每股盈餘之稀釋程度，適度採現金股利或股票股利之方式發放，其中現金股利之發放，以不低於股利總額之 10% 為原則。

(3) 法定盈餘公積

依民國 101 年 1 月修正之公司法規定，公司應就稅後純益提撥百分之十為法定盈餘公積，直至與資本總額相等為止。公司無虧損時，得經股東會決議，以法定盈餘公積發給新股或現金，惟以該項公積超過實收資本額百分之二十五之部分為限。

(4) 特別盈餘公積

本公司分派盈餘時，依法令規定須就當年度資產負債表日之其他權益項目借方餘額提列特別盈餘公積始得分派。嗣後其他權益項目借方餘額迴轉時，迴轉金額得列入可供分派盈餘中。

本公司於民國 109 年 6 月 15 日經股東會決議提列特別盈餘公積 14,248 千元。

本公司於民國 108 年 6 月 11 日經股東會決議提列特別盈餘公積 11,921 千元。

(5) 本公司於民國 109 年 6 月 15 日經股東會決議 108 年度盈餘配發股東現金股利 199,897 千元(每股 2.5 元)。

本公司於民國 108 年 6 月 11 日經股東會決議 107 年度盈餘配發股東現金股利 159,803 千元(每股 2 元)。

(6) 經股東會決議及董事會通過之盈餘分派相關資訊，請至臺灣證券交易所之「公開資訊觀測站」查詢。

4. 庫藏股：無。

5. 截至民國 109 年 12 月 31 日止，流通在外之員工認股權證相關資訊：無。

(十七) 營業收入

1. 營業收入

	<u>1 0 9 年 度</u>	<u>1 0 8 年 度</u>
客戶合約之收入		
商品銷貨收入	\$ 5,168,689	\$ 4,880,918
加工收入	—	—
其他		
佣金收入	—	—
合 計	<u>\$ 5,168,689</u>	<u>\$ 4,880,918</u>

2. 合約資產及合約負債

本公司認列客戶合約收入相關之合約資產及合約負債如下：

(1) 合約資產：無。

(2) 合約負債如下：

	<u>109年12月31日</u>	<u>108年12月31日</u>
合約負債-流動		
預收貨款	\$ 483,573	\$ 628,423
合 計	<u>\$ 483,573</u>	<u>\$ 628,423</u>

期初合約負債本期認列收入

	<u>109年 度</u>	<u>108年 度</u>
合約負債期初餘額		
本期認列收入		
預收貨款轉列收入	\$ 480,010	\$ 485,351
合 計	<u>\$ 480,010</u>	<u>\$ 485,351</u>

(十八) 營業外收入及支出

1. 其他利益及損失淨額

	<u>109年 度</u>	<u>108年 度</u>
處分不動產、廠房及設備利益(損失)	\$ 304	\$ 4,990
報廢不動產、廠房及設備(損失)	—	(12)
透過損益按公允價值衡量之金融資產		
負債利益(損失)	7,855	8,867
淨外幣兌換利益(損失)	(64,490)	(26,727)
租賃修改利益(損失)	173	(1)
其他	(2,117)	(1,078)
合 計	<u>\$ (58,275)</u>	<u>\$ (13,961)</u>

2. 財務成本

	<u>109年 度</u>	<u>108年 度</u>
利息費用		
銀行借款	\$ 5,876	\$ 7,114
可轉換公司債	10,446	15,155
租賃負債	1,719	1,804
小 計	<u>18,041</u>	<u>24,073</u>
減：利息資本化	(3,780)	(892)
合 計	<u>\$ 14,261</u>	<u>\$ 23,181</u>
利息資本化利率	<u>0.63%~1.45%</u>	<u>0.76%~1.63%</u>

3. 利息收入

	<u>109年 度</u>	<u>108年 度</u>
銀行存款利息	\$ 444	\$ 1,343
租金設算息	163	157
合 計	<u>\$ 607</u>	<u>\$ 1,500</u>

(十九) 所得稅

1. 本公司所得稅費用(利益)明細如下：

	<u>109年 度</u>	<u>108年 度</u>
當期所得稅：		
當期產生	\$ 106,113	\$ 85,731
以前年度所得稅(高)低估	—	(2)
當期所得稅總額	<u>106,113</u>	<u>85,729</u>
遞延所得稅		

暫時性差異之發生及迴轉	7,325	(31,077)
稅率改變之影響	—	—
遞延所得稅總額	<u>7,325</u>	<u>(31,077)</u>
合計	<u>\$ 113,438</u>	<u>\$ 54,652</u>

2. 本公司民國 109 年及 108 年度認列於其他綜合損益之下的所得稅費用均為 0 元。

3. 本公司民國 109 年及 108 年度直接認列於權益之所得稅費用均為 0 元。

4. 所得稅費用(利益)與會計利潤關係

	1 0 9 年 度	1 0 8 年 度
稅前淨利	<u>\$ 827,920</u>	<u>\$ 483,022</u>
稅前淨利依本公司所在地國內稅率計算之所得稅	\$ 165,584	\$ 96,604
按稅法規定不得認列項目之所得稅影響數	(13,994)	25,869
遞延所得稅資產/負債之所得稅影響數	7,325	(31,077)
未認列遞延所得稅資產	—	—
免稅所得	—	—
國外稅額可扣抵限額	—	—
投資抵減之所得稅影響數	(45,477)	(36,742)
未分配盈餘加徵所得稅	—	—
最低稅負制之所得稅影響數	—	—
以前年度所得稅(高)低估數	—	(2)
合計	<u>\$ 113,438</u>	<u>\$ 54,652</u>

5. 遞延所得稅資產及負債

(1) 已認列之遞延所得稅資產及負債

	1 0 9 年 度				
	1月1日	認列於損益	認列於其他綜合損益	兌換差額	12月31日
遞延所得稅資產					
暫時性差異					
未實現存貨跌價及呆滯損失	\$ 61,383	\$ (63)	—	—	\$ 61,320
未實現兌換損失	5,783	(728)	—	—	5,055
未實現保固成本	1,348	751	—	—	2,099
未實現減損損失	9,107	—	—	—	9,107
預期信用減損損失	935	(935)	—	—	—
聯屬公司間未實現利益	7,976	(2,728)	—	—	5,248
折舊費用財稅差異	14	(1)	—	—	13
已實現投資淨收益(國外)	8,133	—	—	—	8,133
未實現淨投資收益(國外)	9,961	987	—	—	10,948
合計	<u>\$ 104,640</u>	<u>\$ (2,717)</u>	<u>—</u>	<u>—</u>	<u>\$ 101,923</u>
遞延所得稅負債					
暫時性差異					
未實現兌換利益	\$ (267)	\$ (697)	—	—	\$ (964)
退休金費用(少)認列	(5,187)	(3,911)	—	—	(9,098)
合計	<u>\$ (5,454)</u>	<u>\$ (4,608)</u>	<u>—</u>	<u>—</u>	<u>\$ (10,062)</u>

	1	0	8	年	度
	1月1日	認列於損益	認列於其他 綜合損益	兌換差額	12月31日
遞延所得稅資產					
暫時性差異					
未實現存貨跌價及呆滯損失	\$ 50,702	\$ 10,681	-	-	\$ 61,383
未實現兌換損失	446	5,337	-	-	5,783
未實現保固成本	972	376	-	-	1,348
未實現減損損失	9,107	-	-	-	9,107
預期信用減損損失	12	923	-	-	935
聯屬公司間未實現利益	11,762	(3,786)	-	-	7,976
折舊費用財稅差異	15	(1)	-	-	14
已實現投資淨收益(國外)	8,133	-	-	-	8,133
未實現淨投資收益(國外)	-	9,961	-	-	9,961
合 計	<u>\$ 81,149</u>	<u>\$ 23,491</u>	<u>-</u>	<u>-</u>	<u>\$ 104,640</u>
遞延所得稅負債					
暫時性差異					
未實現兌換利益	\$ (489)	\$ 222	-	-	\$ (267)
未實現淨投資收益(國外)	(8,117)	8,117	-	-	-
退休金費用(少)認列	(4,434)	(753)	-	-	(5,187)
合 計	<u>\$ (13,040)</u>	<u>\$ 7,586</u>	<u>-</u>	<u>-</u>	<u>\$ (5,454)</u>

(2)未認列之遞延所得稅資產：無。

(3)未認列之遞延所得稅負債：無。

6. 截至民國 109 年 12 月 31 日，本公司之投資抵減稅額，其抵減期限如下：

抵 減 項 目	可抵減總額	已扣抵金額	本期抵減金額	尚未抵減餘額	最後抵減年度
109 年研究發展支出	\$ 59,777	\$ -	\$ 45,477	\$ -	(不得遞延)
	<u>\$ 59,777</u>	<u>\$ -</u>	<u>\$ 45,477</u>	<u>\$ -</u>	

(註)依據民國 99 年 11 月 8 日所發佈之「公司研究發展支出適用投資抵減辦法」之規定，

抵減稅額以不超過當年度應納營所稅 30%為限，且不得遞延未來年度。

7. 所得稅核定情形

本公司營利事業所得稅業經稅捐機關核定至民國 107 年度。

8. 所得稅法修正案於民國 107 年 2 月 7 日公布生效，營利事業所得稅之稅率為 20%，此修正自民國 107 年度起開始適用。此外，107 年度起未分配盈餘所適用之稅率為 5%。

(二十)每股盈餘

1. 基本每股盈餘

基本每股盈餘係以歸屬於本公司普通股權益持有人之損益，除以當期流通在外普通股加權平均股數計算。

2. 稀釋每股盈餘

稀釋每股盈餘係就所有稀釋性潛在普通股之影響數，調整歸屬於本公司普通股權益持有人之損益以及流通在外加權平均股數計算。

3. 本公司基本每股盈餘及稀釋每股盈餘之計算如下：

	1 0 9 年 度			1 0 8 年 度		
	稅後金額	加權平均流通 在外股數(千股)	每股盈餘 (元)	稅後金額	加權平均流通 在外股數(千股)	每股盈餘 (元)
基本每股盈餘						
歸屬於本公司普通股 股東之本期淨利	\$ 714,482	84,987	\$ 8.41	\$ 428,370	79,913	\$ 5.36
稀釋每股盈餘						
歸屬於本公司普通股 股東之本期淨利	\$ 714,482	84,987		\$ 428,370	79,913	
具稀釋作用之潛在普 通股之影響						
國內第四次無擔保 可轉換公司債	—	2,102		—	13,863	
員工酬勞配股	—	657		—	556	
歸屬於本公司普通股 股東之本期淨利加 潛在普通股之影響	\$ 714,482	87,746	\$ 8.14	\$ 428,370	94,332	\$ 4.54

有關增資請詳附註六(十六)之說明。

(廿一)員工福利、折舊、折耗及攤銷費用依其功能別彙總如下

性質別	1 0 9 年 度			1 0 8 年 度		
	屬於營業 成本者	屬於營業 費用者	合 計	屬於營業 成本者	屬於營業 費用者	合 計
員工福利費用						
薪資費用(含員工酬勞)	974,753	675,184	1,649,937	841,051	583,719	1,424,770
勞健保費用	60,153	40,275	100,428	53,515	34,894	88,409
退休金費用	32,433	23,657	56,090	34,770	24,900	59,670
董事酬金	—	18,469	18,469	—	6,200	6,200
其他員工福利費用(註)	101,199	21,655	122,854	88,869	18,844	107,713
折舊費用	276,175	101,935	378,110	287,302	91,043	378,345
折耗費用	—	—	—	—	—	—
攤銷費用	14,888	38,809	53,697	19,704	29,721	49,425

(註)其他員工福利費用包含伙食費、加班費及職工福利。

1. 本年度及前一年度之平均員工人數分別為 1,548 人及 1,537 人，其中未兼任員工之董事人數分別為 7 人及 3 人。
2. 股票已在證券交易所上市或於證券櫃檯買賣中心上櫃買賣之公司，應增加揭露以下資訊：

(1) 本年度平均員工福利費用 1,252 千元(『本年度員工福利費用合計數-董事酬金合計數』/『本年度員工人數-未兼任員工之董事人數』)。

前一年度平均員工福利費用 1,100 千元(『前一年度員工福利費用合計數-董事酬金合計數』/『前一年度員工人數-未兼任員工之董事人數』)。

- (2)本年度平均員工薪資費用 1,071 千元(本年度薪資費用合計數/『本年度員工人數-未兼任員工之董事人數』)。

前一年度平均員工薪資費用 929 千元(前一年度薪資費用合計數/『前一年度員工人數-未兼任員工之董事人數』)。

- (3)平均員工薪資費用調整變動情形 15.29%(『本年度平均員工薪資費用-前一年度平均員工薪資費用』/前一年度平均員工薪資費用)。

- (4)本公司已依規定於 109 年度設置審計委員會替代監察人，故 109 年度未認列監察人酬勞，108 年度監察人酬勞為 3,720 千元。

- (5)本公司薪資報酬政策：董事及經理人係參考同業通常水準，依其執行業務、承擔風險與其貢獻程度等依規定提撥；本公司員工則依據員工之學經歷背景、專業知識技術、專業年資經驗及個人績效表現來合併其薪資，一根據營運狀況進行彈性變動薪酬發放，以適時激勵士氣並留任優秀員工。

3. 依本公司章程規定，本公司於分派盈餘時，應分派員工酬勞及董事監察人酬勞。

4. (1)本公司於民國 109 年 6 月 15 日經股東會決議通過章程修正議案如下：

本公司年度如有稅前獲利，應提撥百分之零點一至百分之十五作為員工酬勞，及不高於百分之三作為董事酬勞；但公司尚有累積虧損時，應預先保留彌補數額，再依前項比例提撥員工酬勞及董事酬勞。

員工酬勞及董事酬勞之分派應由董事會以董事三分之二以上之出席及出席董事過半數同意之決議行之，並報告股東會。

員工酬勞得以股票或現金為之，且發給股票或現金之對象，得包括符合一定條件之從屬公司員工。

- (2)本公司已於民國 107 年 6 月 12 日經股東會決議通過章程修正議案如下：

本公司年度如有稅前獲利，應提撥百分之零點一至百分之十五作為員工酬勞，及不高於百分之三作為董事、監察人酬勞；但公司尚有累積虧損時，應預先保留彌補數額，再依前項比例提撥員工酬勞及董事、監察人酬勞。

員工酬勞及董事、監察人酬勞之分派應由董事會以董事三分之二以上之出席及出席董事過半數同意之決議行之，並報告股東會。

員工酬勞得以股票或現金為之，且發給股票或現金之對象，得包括符合一定條件之從屬公司員工。

5. 本公司民國 109 年及 108 年度員工酬勞估列金額分別為 73,877 千元及 43,950 千元；董監酬勞估列金額分別為 18,469 千元及 9,920 千元，前述金額帳列薪資費用項目。係以截至當期止之獲利情況估列。

6. 本公司於民國 109 年 6 月 15 日提報股東經董事會決議配發 108 年度之員工酬勞 43,950 千元及董監酬勞 9,920 千元，與 108 年度財務報告認列之金額一致，其中員工酬勞將以現金發放。並於 109 年度股東常會後分派。
7. 本公司於民國 108 年 6 月 11 日提報股東會經董事會決議配發 107 年度之員工酬勞 34,144 千元及董監酬勞 9,603 千元，與 107 年度財務報告認列之金額一致，其中員工酬勞將以現金發放。並於 108 年度股東常會後分派。
8. 本公司董事會通過及股東會決議之員工酬勞及董監酬勞相關資訊可至公開資訊觀測站查詢。

(廿二)現金流量補充資訊

1. 僅有部分現金支付之投資活動：

	109年度	108年度
購置不動產、廠房及設備	\$ 611,186	\$ 311,199
加：期初應付設備款	65,720	19,530
減：期末應付設備款	(133,660)	(65,720)
本期支付現金	<u>\$ 543,246</u>	<u>\$ 265,009</u>

2. 不影響現金流量之籌資活動：

	109年度	108年度
可轉換公司債轉換成股本	<u>\$ 121,215</u>	<u>\$ 573</u>

七、關係人交易

(一)母子公司間關係

本公司之子公司明細如下：

	設立地	業 主 權 益 (持 股 %)	
		109年12月31日	108年12月31日
長洛國際股份有限公司	台灣	100%	100%
均揚電子股份有限公司	台灣	100%	100%
MPI TRADING CORP.	Samoa	100%	100%
MMI HOLDING CO., LTD.	Samoa	100%	100%
MPA TRADING CORP.	安圭拉	100%	100%
CHAIN-LOGIC TRADING CORP.	Mauritius	100%	100%
旺矽科技(蘇州)有限公司	大陸	100%	100%
琉明光電(常州)有限公司	大陸	100%	100%
MEGTAS CO., LTD.	韓國	80%	80%
MPI AMERICA INC.	美國	100%	100%

(二)母公司與最終控制者

本公司為本集團之最終控制者。

(三)關係人之名稱及關係

關 係 人 名 稱	與 本 公 司 之 關 係
長洛國際股份有限公司(簡稱長洛國際)	子公司
MEGTAS CO., LTD.(簡稱 MEGTAS)	子公司

琉明光電(常州)有限公司(簡稱常州琉明)	MMI HOLDING CO., LTD. 之子公司
旺矽科技(蘇州)有限公司(簡稱蘇州旺矽)	MMI HOLDING CO., LTD. 之子公司
MPI AMERICA INC. (簡稱MPA)	MPA TRADING CORP. 之子公司

(四)與關係人間之重大交易事項

1. 營業收入

本公司對關係人之銷售金額如下：

關 係 人 類 別	1 0 9 年 度	1 0 8 年 度
商品銷售：		
-子公司		
長洛國際	\$ 45,974	\$ 52,402
常州琉明	23,264	1,759
蘇州旺矽	324,659	209,987
MPA	536,956	418,689
合 計	<u>\$ 930,853</u>	<u>\$ 682,837</u>

本公司銷售予關係人之銷貨條件則與一般銷售客戶無顯著不同。

2. 進貨

本公司向關係人進貨金額如下：

關 係 人 類 別	1 0 9 年 度	1 0 8 年 度
-子公司		
長洛國際	\$ 9,172	\$ 11,124
蘇州旺矽	—	16,856
MPA	13	—
合 計	<u>\$ 9,185</u>	<u>\$ 27,980</u>

本公司對關係人之進貨價格與向一般廠商之進貨價格無顯著不同。

3. 應收關係人款項

本公司應收關係人款項明細如下：

帳 列 項 目	關 係 人 類 別	109年12月31日	108年12月31日
應收帳款	子公司-		
	長洛國際	\$ 16,429	\$ 18,792
	常州琉明	22,922	480
	蘇州旺矽	278,551	208,057
	MPA	317,331	232,124
應收帳款-關係人		<u>635,233</u>	<u>459,453</u>
減：備抵損失		—	—
應收帳款-關係人淨額		<u>\$ 635,233</u>	<u>\$ 459,453</u>
其他應收款	子公司-		
	長洛國際	\$ 1,058	\$ 1,191
	常州琉明	15,653	14,354
	蘇州旺矽	21,642	41,701
其他應收款-關係人淨額		<u>\$ 38,353</u>	<u>\$ 57,246</u>

4. 應付關係人款項

本公司應付關係人款項明細如下：

帳列項目	關係人類別	109年12月31日	108年12月31日
應付帳款	子公司-		
	長洛國際	\$ 2,320	\$ 3,627
	MPA	—	216
合計		\$ 2,320	\$ 3,843
其他應付款	子公司-		
	長洛國際	13,013	20,916
	蘇州旺矽	28	1,549
	MPA	465	—
合計		\$ 13,506	\$ 22,465

5. 預付款項：無。

6. 財產交易

(1) 取得不動產、廠房及設備：無。

(2) 處分不動產、廠房及設備：

109年度：

關係人類別	財產名稱	成本	累計折舊	帳面價值	售價	處分(損)益
子公司-						
蘇州旺矽	機器設備	\$ 1,084	\$ (90)	\$ 994	\$ 1,298	\$ 304

108年度：

關係人類別	財產名稱	成本	累計折舊	帳面價值	售價	處分(損)益
子公司-						
蘇州旺矽	機器設備	\$ 5,831	\$ (370)	\$ 5,461	\$ 9,727	\$ 4,266
	辦公設備	\$ 26	\$ (23)	\$ 3	\$ 34	\$ 31
	研發設備	\$ 1,573	\$ (470)	\$ 1,103	\$ 1,796	\$ 693

7. 資金貸予他人(帳列其他應收款-關係人)：無。

8. 向關係人購買勞務

本公司對於關係人勞務支出金額如下：

關係人類別	109年度	108年度
推-佣金支出：		
-子公司		
長洛國際	\$ 35,027	\$ 58,226
蘇州旺矽	15,094	15,674
合計	\$ 50,121	\$ 73,900

9. 其他

(1) 代付款(帳列其他流動資產)：無。

(2) 預收貨款

關係人類別	109年12月31日	108年12月31日
-子公司		
長洛國際	\$ 63,697	\$ 12,906
MPA	28,314	28,311
合 計	\$ 92,011	\$ 41,217

(3) 暫收款(帳列其他流動負債)：

關係人類別	109年12月31日	108年12月31日
-子公司		
MPA	\$ 700	\$ —
合 計	\$ 700	\$ —

(4) 製造費用(帳列營業成本)

關係人類別	性 質	1 0 9 年 度	1 0 8 年 度
-子公司			
長洛國際	其他費用	\$ 16	\$ —
長洛國際	消耗品	\$ 50	\$ —
長洛國際	修繕費	\$ —	\$ 6
蘇州旺矽	其他費用	\$ —	\$ 1,721
Megtas	消耗品	\$ —	\$ 123
MPA	運費	\$ —	\$ 14

(5) 推銷費用

關係人類別	性 質	1 0 9 年 度	1 0 8 年 度
-子公司			
長洛國際	其他費用	\$ 2,759	\$ 739
蘇州旺矽	其他費用	\$ 20	\$ 27
MPA	運費	\$ —	\$ 93
MPA	廣告費	\$ 13	\$ —
MPA	其他費用	\$ 1,061	\$ 135

(6) 管理費用

關係人類別	性 質	1 0 9 年 度	1 0 8 年 度
子公司-長洛國際	員工自付宿舍費用	\$ —	\$ (9)

(7) 研究費用

關係人類別	性 質	1 0 9 年 度	1 0 8 年 度
子公司			
長洛國際	其他費用	\$ 10	\$ 2

(8) 租賃收入-出租人

本公司對關係人之租賃收入金額如下：

關係人類別	1 0 9 年 度	1 0 8 年 度
子公司-長洛國際	\$ 3,860	\$ 3,973

租賃合約主要內容如下：

關係人類別	標 的 物	租 賃 期 間	收 款 方 式
子公司	分租新竹縣新埔鎮文山 路廠辦大樓及停車位	108.01.01~108.12.31 , 到期自動延長。	每月242千元(不含稅) 另停車位依每月實際使用計算。
子公司	分租高雄市路竹分公司 辦公室	108.01.01~108.12.31 , 到期自動延長。	每月10千元(不含稅)。
子公司	新竹縣竹北市嘉仁街 (員工宿舍)	94.12.01~95.11.30 , 到期自動延長。	依每月實際人數結算。

(9)其他收入

關係人類別	1 0 9 年 度	1 0 8 年 度
-子公司		
長洛國際	\$ 6	\$ 458
常州琉明	18,494	17,147
蘇州旺矽	22,436	26,270
MPA	4,731	8,063
合計	\$ 45,667	\$ 51,938

(五)主要管理階層薪酬資訊

本公司主要管理階層人員薪酬資訊如下：

	1 0 9 年 度	1 0 8 年 度
薪資及其他短期員工福利	\$ 11,568	\$ 9,517
離職福利	—	—
退職後福利	—	—
其他長期福利	—	—
合 計	\$ 11,568	\$ 9,517

有關給付以上主要管理階層之薪酬係由薪酬委員會依照個人績效及市場趨勢決定，相關詳細資訊請參閱股東會年報內容。

八、質押之資產

下列資產已提供作為本公司銀行借款、進口營業稅、銷售承諾及給付承諾之擔保品，帳面金額如下：

	109 年 12 月 31 日	108 年 12 月 31 日
土 地	\$ 770,963	\$ 770,963
建 築 物	804,988	831,450
質押定期存款(表列其他流動資產)	4,147	3,453
合 計	\$ 1,580,098	\$ 1,605,866

九、重大或有負債及未認列之合約承諾

(一)或有事項：無。

(二)承諾事項：

1. 本公司已開狀未使用信用狀金額、已付保證金及手續費明細如下：無。

2. 本公司已簽訂之訂購單，其尚未履行之資本支出金額如下：

	109年12月31日	108年12月31日
購置不動產、廠房及設備	\$ 118,757	\$ 476,599

十、重大之災害損失：無。

十一、重大期後事項：無。

十二、其他

(一)資本管理

本公司資本管理之最主要目標，係為保障公司能繼續經營，確認維持健全之信用評等及最佳資本結構以降低資本成本，以支持企業營運及股東報酬之極大化。本公司依經濟情況以管理並調整資本結構，可能藉由調整股利支付、返還資本、發行新股或出售資產以降低債務，以達成維持及調整資本結構之目的。

本公司利用負債淨值比率監控其資本結構，該比率係按債務淨額除以淨值總額計算，本公司於民國109年之策略維持與108年相同，均係致力將負債淨值比率維持在50%~100%之間。於民國109年12月31日及108年12月31日，本公司之負債淨值比率如下：

	109年12月31日	108年12月31日
負債總額	\$ 3,138,130	\$ 3,558,974
淨值總額	5,639,945	4,370,704
負債淨值比率	56%	81%

(二)金融工具

1. 金融工具之種類

本公司金融工具之種類如下：

(1)金融資產：包括透過損益按公允價值衡量之金融資產、現金及約當現金、應收票據、應收帳款、其他應收款、存出保證金及其他金融資產。

(2)金融負債：包括透過損益按公允價值衡量之金融負債、短期借款、應付票據、應付帳款、其他應付款、租賃負債、應付公司債(包含一年或一營業週期內到期)、長期借款(包含一年或一營業週期內到期)、存入保證金及其他金融負債。

2. 風險管理政策

(1)本公司財務風險管理目標主要為管理營運活動相關之市場風險、信用風險及流動性風險，並依政策及風險偏好，進行前述風險辨認、衡量及管理。

(2)本公司對於前述財務風險管理已依相關規範建立適當之政策、程序及內部控制，重要財務活動須經董事會依相關規範及內部控制制度進行覆核。於財務管理活動執行期間，本公司須確實遵循所訂定之財務風險管理之相關規定。

3. 重大財務風險之性質及程度

(1)市場風險

本公司之市場風險係金融工具因市場價格變動，導致其公允價值或現金流量波動之風險，市場風險主要包括匯率風險、利率風險及其他價格風險。

實務上極少發生單一風險變數單獨變動之情況，且各風險變數之變動通常具關聯性，惟以下風險之敏感度分析並未考慮相關風險變數之交互影響。

A. 匯率風險

本公司係跨國營運，因此受相對與本公司及各子公司功能性貨幣不同的交易所產生之匯率風險，主要為美元及人民幣。相關匯率風險來自未來之商業交易及已認列之資產與負債。

本公司之應收外幣款項與應付外幣款項之部分幣別相同，部位相當部分會產生自然避險效果，基於前述自然避險之方式管理匯率風險不符合避險會計之規定，因此未採用避險會計；另國外營運機構淨投資係屬策略投資，因此，本公司未對此進行避險。

本公司匯率風險之敏感度分析，主要針對財務報導期間結束日之主要外幣貨幣性項目，其相關之外幣升值/貶值對本公司損益及權益之影響。本公司之匯率風險主要受美金、日幣、歐元及人民幣匯率波動影響。

本公司從事之業務涉及若干非功能性貨幣(本公司及部分子公司之功能性貨幣為台幣、部分子公司之功能性貨幣為美元、人民幣及韓元)，故受匯率波動之影響，具重大匯率波動影響之外幣資產資訊如下：

		1 0 9 年 1 2 月 3 1 日		
	幣別	外幣金額 (千元)	期末衡量匯率 (元)	帳面新台幣 (千元)
金融資產	NTD/USD	\$ 24,101	28.055	\$ 676,159
	NTD/JPY	\$ 773	0.27335	\$ 211
	NTD/EUR	\$ 6	34.752	\$ 226
	NTD/RMB	\$ 61,988	4.2875	\$ 265,775
	NTD/KRW	\$ 5,188	0.02644	\$ 137
	NTD/HKD	\$ 12	3.619	\$ 43
	NTD/SGD	\$ 6	21.409	\$ 135
	NTD/MYR	\$ 16	6.7895	\$ 108
	NTD/RUB	\$ 1	0.3741	\$ 1
	NTD/PHP	\$ 91	0.5861	\$ 53
	NTD/INR	\$ 10	0.3807	\$ 4
	NTD/GBP	\$ 91	38.34776	\$ 3,478
金融負債	NTD/USD	\$ 1,986	28.147	\$ 55,912
	NTD/JPY	\$ 30,875	0.2745	\$ 8,474

NTD/EUR	\$	627	34.738	\$	21,791
NTD/RMB	\$	411	4.341	\$	1,786
NTD/GBP	\$	1	38.54	\$	8

1 0 8 年 1 2 月 3 1 日					
	幣別	外幣金額 (千元)	期末衡量匯率 (元)	帳面新台幣 (千元)	
金融資產	NTD/USD	\$ 30,091	29.944	\$ 901,049	
	NTD/JPY	\$ 1,832	0.27541	\$ 504	
	NTD/EUR	\$ 24	33.429	\$ 806	
	NTD/RMB	\$ 20,735	4.4165	\$ 91,576	
	NTD/KRW	\$ 5,188	0.0262	\$ 136	
	NTD/HKD	\$ 11	3.795	\$ 41	
	NTD/SGD	\$ 18	22.155	\$ 406	
	NTD/MYR	\$ 18	7.033	\$ 126	
	NTD/THB	\$ 2	0.9752	\$ 2	
	NTD/CHF	\$ 1	30.72	\$ 41	
	NTD/PHP	\$ 91	0.5847	\$ 53	
	NTD/INR	\$ 1	0.4728	\$ 1	
	NTD/GBP	\$ 123	39.3611	\$ 4,851	
金融負債	NTD/USD	\$ 1,665	30.040	\$ 50,023	
	NTD/JPY	\$ 7,781	0.2782	\$ 2,164	
	NTD/EUR	\$ 766	35.910	\$ 27,520	
	NTD/GBP	\$ 5	39.5845	\$ 207	

由於本公司功能性貨幣種類繁多，故採彙整方式揭露貨幣性項目之兌換損益資訊，民國109年及108年度外幣兌換(損)益(含已實現及未實現)分別為(64,490)千元及(26,727)千元。

B. 現金流量及公允價值利率風險

利率風險係因市場利率之變動而導致金融工具之公允價值或未來現金流量波動之風險，本公司之利率風險主要係來自於浮動利率借款。

本公司以維持適當之固定及浮動利率之組合管理利率風險。

C. 價格風險

由於本公司持有之投資於合併資產負債表中並無持有權益工具之金融資產，因此本公司並無重大價格風險。

D. 其他公允價值風險

本公司除了為支應預期之耗用及銷售需求外，並未簽訂商品合約；該等商品合約非採淨額交割。

E. 在所有其他因素維持不變之情況下，民國109年12月31日及108年12月31日相關風險變動數之稅前敏感度分析如下：

1 0 9 年 1 2 月 3 1 日		
主要風險	變動幅度	損益敏感度
匯率風險	匯率變動+/- 3%	+/- 25,751千元
利率風險	浮動借款利率 +/- 0.25%	+/- 1,909千元

1 0 8 年 1 2 月 3 1 日		
主要風險	變動幅度	損益敏感度
匯率風險	匯率變動+/- 3%	+/- 27,501千元
利率風險	浮動借款利率 +/- 0.25%	+/- 1,606千元

(2)信用風險

- A. 本公司之信用風險係因客戶或金融工具之交易對手無法履行合約義務而導致本公司財務損失之風險，主要來自交易對手無法清償按收款條件支付之應收帳款，及分類為按攤銷後成本衡量、透過其他綜合損益按公允價值衡量與透過損益按公允價值衡量之債務工具投資的合約現金流量。
- B. 本公司依內部明定之授信政策，營運部門於訂定付款及提出交貨之條件與條件前，須就其每一新客戶進行管理及信用風險分析。內部風險控管係透過考慮其財務狀況、過往經驗及其他因素，以評估客戶之信用品質。個別風險之限額係管理階層依內部或外部之評等而制訂，並定期監控信用額度之使用。主要信用風險來自衍生金融工具及存放於銀行與金融機構之存款，亦有來自於交易客戶之信用風險，並包括尚未收現之應收帳款及已承諾之交易。另本公司亦於適當時機使用某些信用增強工具(例如預收貨款等)，以降低客戶之信用風險。
- C. 於民國109年度及108年度，並無重大超出信用限額之情事，且管理階層不預期會受交易對手之不履約而產生任何重大損失。
- D. 本公司之財務部依照公司政策管理銀行存款及其他金融工具之信用風險。由於本公司之交易對象係由內部之控管程序決定，屬信用良好之銀行及公司組織，無重大之履約疑慮，故無重大之信用風險。
- E. 保證
本公司政策規定僅能提供財務保證予完全擁有之子公司。截至民國109年12月31日及108年12月31日，本公司均無提供任何背書保證。
- F. 本公司採用IFRS 9提供以下之前提假設，作為判斷自原始認列後金融工具之信用風險是否有顯著增加之依據：
當合約款項按約定之支付條款逾期，視為金融資產自原始認列後信用風險已顯著增加。
- G. 本公司按信用風險管理程序，當交易對手發生財務困難、經營意外、因法令限制受勒令停業、公司票據退票情形而轉列催收款、及其他不可抗力因素(如火災、地震等天然災害等)致應收款項收回之可能性甚低者之情況時，視為已發生違約。
- H. 本公司按地理區域、產品類型、客戶評等、擔保品、貿易信用風險、客戶類型之特性將對客戶之應收票據、應收帳款及合約資產及應收租賃款分組，採用簡化作法以準備矩陣為基礎估計預期信用損失。

- I. 本公司經追索程序後，對無法合理預期可回收金融資產之金額予以沖銷，惟本公司仍會持續進行追索之法律程序以保全債權之權利。
- J. 本公司納入台灣經濟研究院景氣觀測報告對未來前瞻性的考量調整按特定期間歷史及現時資訊所建立之損失率，以估計應收票據及應收帳款的備抵損失。本公司使用準備矩陣判定該組合之預期信用損失。準備矩陣係以於應收帳款存續期間所觀察之歷史違約率為基礎，並就前瞻性估計予以調整。於每一報導日，本公司更新所觀察之歷史違約率，並分析前瞻性估計變動。本公司民國109年12月31日及108年12月31日依存續期間預期信用損失率如下：

	應收票據		應收帳款				
	退票票據	未逾期	逾期 1~90天	逾期 91~180天	逾期 181~360天	逾期 1年~2年	逾期 超過2年
預期損失率	100%	0%	7%	15%	25%	50%	100%

- K. 本公司對客戶之授信期間依每一交易客戶評估給予不同之授信期間，通常訂為月結90天至150天不等。有關本公司應收款項減損所提列之備抵損失變動及帳齡分析資訊，請詳附註六(三)。

(3)流動性風險

- A. 流動性風險係本公司無法交付現金或其他金融資產以清償金融負債，未能履行相關義務之風險。本公司管理流動性之方法係盡可能確保本公司在一般及具壓力之情況下，皆有足夠之流動資金以支應到期之負債，而不致發生不可接受之損失或使本公司之聲譽遭受到損害之風險。
- B. 本公司定期召開主管會議，以協助財會部監控現金流量需求及最適之投資現金報酬。一般而言，本公司確保有足夠之現金以支應90天之預期營運支出需求，包括金融義務之履行，但排除極端情況下無法合理預期的潛在影響，如：自然災害。另外，本公司於民國109年12月31日未使用之借款額度共計2,470,523千元。
- C. 下表係本公司之非衍生金融負債，按相關到期日予以分組，非衍生金融負債係依據資產負債表日至合約到期日之剩餘期間進行分析；另本公司未持有衍生金融負債。

	109年12月31日		12月31日		12月31日	
	1年內	1至2年	2年以上	合計	合計	合計
非衍生金融負債						
短期借款	\$ -	\$ -	\$ -	\$ -	\$ -	\$ -
應付款項(含關係人)	481,371	-	-	481,371	481,371	481,371
其他應付款(含關係人)	877,942	-	-	877,942	877,942	877,942
租賃負債(註)	34,214	18,922	22,393	75,529	75,529	75,529
應付公司債	135,576	-	-	135,576	135,576	135,576
長期借款 (含一年內到期之長期借款)	-	-	763,797	763,797	763,797	763,797
合計	\$1,529,103	\$ 18,922	\$ 786,190	\$2,334,215	\$2,334,215	\$2,334,215

	1 0 8 年 1 2 月 3 1 日			
	1 年 內	1 至 2 年	2 年 以 上	合 計
非衍生金融負債				
短期借款	\$ 500,000	\$ -	\$ -	\$ 500,000
應付款項(含關係人)	348,008	-	-	348,008
其他應付款(含關係人)	725,627	-	-	725,627
租賃負債(註)	45,256	22,949	23,423	91,628
應付公司債	-	-	902,485	902,485
長期借款	-	-	142,208	142,208
(含一年內到期之長期借款)				
合 計	\$1,618,891	\$ 22,949	\$1,068,116	\$2,709,956

(註) 屬低價值資產租賃或短期租賃而豁免認列租賃負債之租賃給付，若屬重大，仍應揭露該等合約現金流量金額之到期分析。

(三)公允價值資訊

1. 為衡量金融及非金融工具之公允價值所採用評價技術的各等級定義如下：

第一等級：企業於衡量日可取得之相同資產或負債於活絡市場之公開報價(未經調整)。活絡市場係指有充分頻率及數量之資產或負債交易發生，以在持續基礎上提供定價資訊之市場。

第二等級：資產或負債直接或間接之可觀察輸入值，但包括於第一等級之報價者除外。本公司投資之可轉換公司債的公允價值均屬之。

第三等級：資產或負債之不可觀察輸入值。

2. 非以公允價值衡量之金融工具

(1)除下表所列者外，包括現金及約當現金、應收票據、應收帳款、其他應收款、質押銀行存款、銀行借款、應付票據、應付帳款、其他應付款的帳面金額係公允價值之合理近似值。

	1 0 9 年 1 2 月 3 1 日			
	帳面金額	公 允 價 值		
		第一等級	第二等級	第三等級
金融資產	-	-	-	-
金融負債				
應付公司債(包含一年或一營業週期內到期)	\$ 135,576	-	\$ 135,576	-
	1 0 8 年 1 2 月 3 1 日			
	帳面金額	公 允 價 值		
		第一等級	第二等級	第三等級
金融資產	-	-	-	-
金融負債				
應付公司債(包含一年或一營業週期內到期)	\$ 902,485	-	\$ 902,485	-

(2)用以估計公允價值所使用之方法及假設如下：

應付公司債：按預期支付之現金流量以資產負債表日之市場利率折現的現值衡量。

3. 以公允價值衡量之金融及非金融工具，本公司依資產及負債之性質、特性及風險及公允價值等級之基礎分類，相關資訊如下：

(1)本公司依資產及負債之性質分類，相關資訊如下：

	1 0 9 年 1 2 月 3 1 日			
	帳面金額	第一等級	第二等級	第三等級
資產				
<u>重複性公允價值</u>				
透過損益按公允價值衡量之				
金融資產-非流動	\$ 1,289	—	\$ 1,289	—
可轉換公司債選擇權				
<u>非重複性公允價值</u>				
	—	—	—	—
負債				
<u>重複性公允價值</u>				
	—	—	—	—

	1 0 8 年 1 2 月 3 1 日			
	帳面金額	第一等級	第二等級	第三等級
資產				
<u>重複性公允價值</u>				
	—	—	—	—
<u>非重複性公允價值</u>				
	—	—	—	—
負債				
<u>重複性公允價值</u>				
透過損益按公允價值衡量之				
金融負債-非流動	\$ 384	—	\$ 384	—
可轉換公司債選擇權				

(2)本公司用以衡量公允價值所使用之方法及假設說明如下：

可轉換公司債選擇權

第2等級公允價值衡量之評價技術及輸入值

金融工具類別	評價技術及輸入值
可轉換公司債選擇權	二元樹可轉債評價模型：依期末可觀察之參數如存續期間、轉換價格、波動率、無風險利率、風險折現率，以二元樹方式進行計算評價。

4. 於民國 109 年及 108 年度並無公允價值衡量第一等級與第二等級間之移轉。

十三、附註揭露事項

(一)重大交易事項相關資訊

本公司依證券發行人財務報告編製準則之規定，應再揭露之重大交易事項相關資訊如下：

編號	內 容	109 年度
1	資金貸與他人：	無
2	為他人背書保證：	無
3	期末持有有價證券情形：	無
4	累積買進或賣出同一有價證券之金額達新台幣三億元或實收資本額 20% 以上。	無
5	取得不動產之金額達新台幣三億元或實收資本額 20% 以上。	無
6	處分不動產之金額達新台幣三億元或實收資本額 20% 以上。	無
7	與關係人進、銷貨之金額達新台幣一億元或實收資本額 20% 以上。	附表一
8	應收關係人款項達新台幣一億元或實收資本額 20% 以上。	附表二
9	從事衍生性工具交易。	無
10	母子公司間業務關係及重要交易往來情形。	個體財務報告 免揭露

附表一：與關係人進、銷貨之金額達新台幣一億元或實收資本額 20% 以上

進(銷)貨之公司	交易對象	關係	交 易 情 形				交易條件與一般交易不同情形及原因		應收(付)票據、帳款		備註
			進(銷)貨	金額	佔總進(銷)貨之比率	授 信 期 間	單價	授 信 期 間	餘 額	佔總應收(付)票據、帳款之比率	
本公司	MPI AMERICA INC.	本公司之子公司	銷貨	\$ 536,956	10 %	與一般客戶相同	—	—	應收帳款 \$317,331	24%	
本公司	蘇州旺矽	本公司之子公司	銷貨	\$ 324,659	6 %	與一般客戶相同	—	—	應收帳款 \$278,551	21%	

附表二：應收關係人款項達新台幣一億元或實收資本額 20% 以上

帳列應收款項之公司	交易對象名稱	關係	應收關係人款項餘額	週轉率	逾期應收關係人款項		應收關係人款項期後收回金額	提列備抵損失金額
					金額	處理方式		
旺矽科技(股)公司	MPI AMERICA INC.	本公司之子公司	應收帳款 \$ 317,331	1.9545	—	—	\$ 50,384	—
旺矽科技(股)公司	蘇州旺矽	本公司之子公司	應收帳款 \$ 278,551	1.3344	—	—	\$ 110,887	—

(二)轉投資事業相關資訊

民國109年度本公司直接或間接具有重大影響力或控制力之被投資公司名稱、所在地區、主要營業項目、原始投資金額、期末持股情形、本期損益及認列之投資損益等資訊如下(不包含大陸被投資公司)：

投資公司名稱	被投資公司名稱	所在地區	主要營業項目	原始投資金額		期末持有			被投資公司本期(損)益(註1)	本期認列之投資(損)益(註2)(註3)	備註
				本期期末	去年年底	股數	比率	帳面金額			
旺矽科技(股)公司	MPI TRADING CORP.	Offshore Chambers, P. O. BOX 217, APIA, SAMOA	從事探針卡及半自動點測機買賣	\$ 32	\$ 32	1,000	100%	\$ 58,685	\$ 1,722	\$ 1,722	旺矽子公司
旺矽科技(股)公司	MMI HOLDING CO., LTD.	Offshore Chambers, P. O. BOX 217, APIA, SAMOA	控股	\$ 573,502	\$ 573,502	18,267,987	100%	\$ 541,305	\$ 43,345	\$ 44,847	旺矽子公司
旺矽科技(股)公司	MEGTAS CO., LTD.	134Gunseo-ri, Jikson-eub, Seobuk-gu, Cheonan, Chungnam, 331-811, Korea	半導體裝備及產業機械零附件製造與加工販賣商、陶器及電子零附件製造與販賣商	\$ 53,767	\$ 53,767	400,000	80%	\$ 35,867	\$(1,306)	\$(1,010)	旺矽子公司
旺矽科技(股)公司	長洛國際(股)公司	新竹縣竹北市中和街153號3樓	專業半導體代理商	\$ 50,000	\$ 50,000	5,000,000	100%	\$ 221,418	\$ 36,750	\$ 36,884	旺矽子公司
旺矽科技(股)公司	均揚電子(股)公司	新竹縣竹北市興安里36鄰嘉仁街98巷8號	高頻晶圓量測之探針製造商	\$ 50,000	\$ 50,000	1,550,000	100%	\$ 1,536	\$ (42)	\$ (42)	旺矽子公司
旺矽科技(股)公司	MPA TRADING CORP.	Vistra (Anguilla) Limited of Vistra Corporate Services Centre, Albert Lake Drive, The Valley, Anguilla, British West Indies.	控股	\$ 37,881	\$ 37,881	1,250,000	100%	\$ (167,963)	\$ (50,494)	\$ (50,494)	旺矽子公司
長洛國際(股)公司	CHAIN-LOGIC TRADING CORP.	Offshore Incorporations (Mauritius) Limited, G. P. O. BOX 365, 307 St James Court, St Denis Street, Port Louis, Republic of Mauritius.	主要經營國際貿易業務	\$ 3,724 (註4)	\$ 12,687 (註4)	100	100%	\$ 7,403	\$ (138)	—	長洛子公司
MPA TRADING CORP.	MPI AMERICA INC.	2360 QUME DRIVE, SUITE C, SAN JOSE, CA	從事探針卡及半自動點測機買賣	\$ 36,366	\$ 36,366	1,200,000	100%	\$ (156,968)	\$ (50,377)	—	MPATC子公司

註1：投資損益認列基礎，除MEGTAS CO., LTD. 及MPI AMERICA INC. 係依據其他會計師查核簽證之財務報表外；其餘係依據經台灣母公司簽證會計師查核簽證之財務報表。

註2：本期認列之投資損益，係包括本期採權益法認列之投資損益及逆、側流交易認列之已(未)實現利益。

註3：本期認列子公司之損益金額業已包含其再轉投資依規定應認列之投資損益。

註4：本集團子公司- CHAIN-LOGIC TRADING CORP. 於民國108年 7月辦理現金減資美金 1,100,000元(折合新台幣 34,234千元)，於民國109年1月辦理現金減資美金 300,000元(折合新台幣8,963千元)，截至目前為止，累計投資子公司- CHAIN-LOGIC TRADING CORP. 計美金100元，計100股，每股面額美金1元，本公司持股比例為100%。

(三)大陸投資資訊

1. 轉投資大陸地區之事業相關資訊

大陸被投資 公司名稱	主要營業 項目	實收 資本額	投資 方式	本期期初 自台灣匯 出累積投 資金額	本期匯出或收回 投資金額		本期期末自 台灣匯出累 積投資金額	被投資 公司 本期損益	本公司直 接或間接 投資之持 股比例	本期認列 投資 (損)益 (註3)	期末投資 帳面金額	截至本 期止已 匯回投 資收益
					匯出	收回						
長洛精儀國 際貿易(上 海)有限公司	主要經營國際 貿易業務	— (註4) (註5)	(註1)	USD 300,000 (\$12,683)	—	USD 300,000 (\$12,683)	—	—	—	—	—	\$ 15,852
琉明光電(常 州)有限公司	研發、生產 LED 半導體照 明芯片、計算機 零部件、LED 製程設備、新型 電子元器件;電 子材料、電子元 器件、電子產 品、LED 製程 設備、機械設備 及零部件的採 購、批發、佣金 代理及進出口 業務。	USD 16,000,000 (\$502,470)	(註2)	USD 16,000,000 (\$502,470)	—	—	USD 16,000,000 (\$502,470)	\$ 11,547	100 %	\$ 11,547	\$ 485,767	—
旺矽科技(蘇 州)有限公司	研發、生產 LED 半導體照 明芯片、計算機 零部件、LED 製程設備、新型 電子元器件;電 子材料、電子元 器件、電子產 品、LED 製程 設備、機械設備 及零部件的採 購、批發、佣金 代理及進出口 業務。	USD 2,000,000 (\$ 60,180) 註冊資本額 USD 3,000,000 (\$ 90,270)	(註2)	USD 2,000,000 (\$ 60,180)	—	—	USD 2,000,000 (\$ 60,180)	\$ 32,574	100 %	\$ 32,574	\$ 63,774	—

註1：投資方式係透過境外子公司 CHAIN-LOGIC TRADING CORP. 再投資大陸公司。

註2：投資方式係透過境外子公司 MMI HOLDING CO., LTD. 再投資大陸公司。

註3：投資損益認列基礎係依據經台灣母公司簽證會計師查核簽證之財務報表。

註4：提報董事會決議通過現金減資人民幣 7,583,950元(折合 USD 1,100,000)，實收資本變更為 USD 300,000，現金減資款於民國 108 年 6 月 28 日匯回 CHAIN-LOGIC TRADING CORP.。

註 5：本集團轉投資之子公司-長洛精儀國際貿易(上海)有限公司，於民國 108 年 11 月業已清算註銷完成，其中剩餘投資款 USD300,000(折合新台幣 8,963 千元)，於 109 年 1 月自 CHAIN-LOGIC TRADING CORP. 辦理現金減資匯回長洛國際股份有限公司，用以扣抵大陸投資累計金額，此項投資案業經經濟部投資審議委員會於 109 年 2 月 27 日核准在案。

2. 轉投資大陸地區限額

本期期末累計自台灣匯出赴大陸地區投資金額	經濟部投審會核准投資金額	依經濟部投審會規定赴大陸地區投資限額(註)
USD 18,000,000 (NTD 562,650)	USD 19,410,272.42 (NTD 611,455)	NTD 3,389,351

註 1：限額為淨值或合併淨值之百分之六十其較高者。

註 2：核准投資金額包含：

- ①已於民國 106 年 5 月清算完結之利達旺科技(深圳)有限公司，匯回清算剩餘款 USD155,857.58(折合新台幣 4,677 千元)可以用以抵減額度外，原始投資金額為 USD1,800,000(折合新台幣 54,111 千元)，尚有 USD1,644,142.42 元(折合新台幣 49,434 千元)虧損無法扣抵投資額度。
- ②已於民國 107 年 3 月轉讓昆山麥克芯微電子有限公司予 MICRONICS JAPAN CO., LTD. 並於 107 年 4 月匯回轉讓價金 USD2,857,000(折合新台幣 84,006 千元)用以扣減大陸投資累計金額。
- ③已於民國 107 年 8 月清算旺杰芯微電子(上海)有限公司，並於 107 年 9 月匯回清算款 USD936,870(折合新台幣 28,669 千元)用以扣抵大陸投資累計金額。
- ④本集團轉投資之子公司-長洛精儀國際貿易(上海)有限公司業經董事會決議通過現金減資 USD1,100,000(折合新台幣 34,234 千元)，現金減資款於民國 108 年 7 月自 CHAIN-LOGIC TRADING CORP. 匯回長洛國際股份有限公司，用以扣抵大陸投資累計金額。
- ⑤本集團轉投資之子公司-長洛精儀國際貿易(上海)有限公司，於民國 108 年 11 月業已清算註銷完成，其中剩餘投資款 USD300,000(折合新台幣 8,963 千元)，於 109 年 1 月自 CHAIN-LOGIC TRADING CORP. 辦理現金減資匯回長洛國際股份有限公司，用以扣抵大陸投資累計金額，此項投資案業經經濟部投資審議委員會於 109 年 2 月 27 日核准在案。

3. 重大交易事項：

本公司民國109年度與大陸被投資公司直接或間接之重大交易事項(於編製合併報告時業已沖銷)，請詳「轉投資事業相關資訊」以及合併財務報告附註十三「母子

公司間業務關係及重要交易往來情形」之說明。

(四) 主要股東資訊

股份 主要股東名稱	持有股數	持股比例
旺矽投資股份有限公司	8,334,626	9.05%

註1：本表係以每季底最後一個營業日，計算股東持有公司已完成無實體登錄交付(含庫藏股)之普通股及特別股合計達5%以上資料，至於公司財務報告所記載股本與公司實際已完成無實體登錄交付股數，可能因編制計算基礎不同或有差異。

註2：上開資料如屬股東將持股交付信託，係以受託人開立信託專戶之委託人個別分戶揭示。至於股東依據證券交易法令辦理持股超過10%之內部人股權申報，其持股包含本人持股加計其交付信託且對信託財產具有運用決定權股份等，有關內部人股權申報資料請參閱公開資訊觀測站。

註3：本表之編製原則係比照股東臨時會停止過戶之證券所有人名冊(融券不回補)計算各信用交易餘額之分配。

註4：持股比例(%) = 該股東持有總股數 / 已完成無實體登錄交付之總股數。

註5：已完成無實體登錄交付之總股數(含庫藏股)為 92,080,197 股 = 92,080,197 (普通股) + 0 (特別股)。

十四、部門資訊

請詳民國109年度合併財務報告。

聲 明 書

本公司民國一〇九年度(自一〇九年一月一日至一〇九年十二月三十一日止)依「關係企業合併營業報告書關係企業合併財務報表及關係報告書編製準則」應納入編製關係企業合併財務報表之公司與依國際財務報導準則第十號應納入編製母子公司合併財務報表之公司均相同，且關係企業合併財務報表所應揭露相關資訊於前揭母子公司合併財務報表中均已揭露，爰不再另行編製關係企業合併財務報表。

公司名稱：旺矽科技股份有限公司



董事長：葛長林



中 華 民 國 一 一 〇 年 三 月 二 十 四 日

會計師查核報告

旺矽科技股份有限公司 公鑒：

查核意見

旺矽科技股份有限公司及其子公司(旺矽集團)民國一〇九年十二月三十一日及一〇八年十二月三十一日之合併資產負債表，暨民國一〇九年一月一日至十二月三十一日及一〇八年一月一日至十二月三十一日之合併綜合損益表、合併權益變動表、合併現金流量表，以及合併財務報表附註(包括重大會計政策彙總)，業經本會計師查核竣事。

依本會計師之意見，基於本會計師之查核結果及其他會計師之查核報告(請參閱其他事項段)，上開合併財務報表在所有重大方面係依照「證券發行人財務報告編製準則」暨經金融監督管理委員會認可並發布生效之國際財務報導準則、國際會計準則、解釋及解釋公告編製，足以允當表達旺矽集團民國一〇九年十二月三十一日及一〇八年十二月三十一日之合併財務狀況，暨民國一〇九年一月一日至十二月三十一日及一〇八年一月一日至十二月三十一日之合併財務績效及合併現金流量。

查核意見基礎

本會計師係依照「會計師查核簽證財務報表規則」及一般公認審計準則執行查核工作。本會計師於該等準則下之責任將於會計師查核合併財務報表之責任段進一步說明。本會計師所隸屬事務所受獨立性規範之人員已依會計師職業道德規範，與旺矽集團保持超然獨立，並履行該規範之其他責任。基於本會計師之查核結果及其他會計師之查核報告，本會計師相信已取得足夠及適切之查核證據，以作為表示查核意見之基礎。

關鍵查核事項

關鍵查核事項係指依本會計師之專業判斷，對旺矽集團民國一〇九年度合併財務報表之查核最為重要之事項。該等事項已於查核合併財務報表整體及形成查核意見之過程中予以因應，本會計師並不對該等事項單獨表示意見。

茲對旺矽集團民國一〇九年合併財務報表之關鍵查核事項敘明如下：

一、收入認列

事項說明

有關收入認列會計政策，請詳合併財務報告附註四(廿六)；相關揭露情形，請詳附註六(十七)。

銷貨收入係投資人及管理階層評估**旺矽集團**財務或業務績效之主要指標。由於收入認列之時點及金額是否正確對財務報表之影響實屬大，故為本會計師進行財務報告查核時最為重要事項之一。

因應之查核程序

本會計師已執行因應之查核程序彙列如下：

1. 瞭解並測試銷貨及收款作業循環內控制度設計及執行之有效性。
2. 瞭解**旺矽集團**主要收入之型態及交易條件，以評估收入認列時點之會計政策是否適當。
3. 針對前十大銷售客戶之產品類別及銷售進行了解，抽樣選取並檢視銷貨訂單，評估交易條件等對收入認列之影響，確認**旺矽集團**之會計處理是否適當。
4. 評估其銷貨收入與應收款項週轉天數合理性，並分析與最近一期及去年同期之客戶變動情形有無重大異常。
5. 執行細項測試，選擇財務報導日前後一段時間之銷貨收入交易樣本，執行截止測試，核對相關憑證，以及帳載存貨異動與銷貨成本結轉已記錄於適當期間，以評估收入認列期間之正確性，以及是否有異常之收入傳票，並了解期後是否有重大退換貨情形。

二、存貨評價

事項說明

有關存貨評價會計政策，請詳合併財務報告附註四(十六)；存貨評價所採用之重大會計判斷、估計及假設不確定性，請詳合併財務報告附註五；存貨會計項目說明，請詳合併財務報告附註六(五)。**旺矽集團**民國一〇九年十二月三十一日存貨與備抵存貨跌價及呆滯損失分別為新台幣 2,777,356 千元及新台幣 308,781 千元，存貨帳面金額為新台幣 2,468,575 千元，占合併資產負債表總資產 28%。

旺矽集團主要是從事半導體製程及測試設備之製造、加工與銷售，管理階層考量科技快速變遷、電子產品生命週期短特性且市場競爭激烈，產生存貨跌價損失或過時陳舊之風險高。存貨係按成本與淨變現價值孰低者衡量，對於超過特定庫齡期間及個別評估有過時陳舊之存貨，另輔以存貨庫齡及未來特定期間產品的需求性為跌價損失評估基礎。該資料來源係管理階層依據存貨銷售、過時及品質狀況，判斷各項產品的淨變現價值。由於旺矽集團存貨金額重大，品項眾多，且針對超過特定庫齡期間及過時陳舊存貨所採用之評價基礎涉及管理階層主觀判斷而具高度不確定性。因此本會計師認為存貨備抵跌價及呆滯損失之評價為本年度查核最為重要事項之一。

因應之查核程序

本會計師已執行因應之查核程序彙列如下：

1. 依據對旺矽集團產業及營運之瞭解，評估其用以提列備抵存貨跌價及呆滯損失政策之合理性。
2. 瞭解旺矽集團存貨管理流程、檢視年度盤點計畫並參與年度存貨盤點，以評估管理階層對於過時陳舊存貨判斷及控管之有效性。
3. 取得各項產品存貨庫齡表，驗證報表系統邏輯之適當性，確認報表資訊與所訂政策一致性。
4. 評估用以計算存貨跌價損失方法之適當性，包括決定淨變現價值所作之存貨分類，抽查個別料號，用以核對計算之基本假設至其相關支持文件並驗證計算正確性。

其他事項-提及其他會計師之查核

列入旺矽集團合併財務報表之部分子公司，其財務報表未經本會計師查核，而係由其他會計師查核。因此，本會計師對上開合併財務報表所表示之意見中，有關該等子公司財務報表所列之金額及附註十三所揭露之相關資訊，係依據其他會計師查核報告。民國一〇九年十二月三十一日及一〇八年十二月三十一日該等子公司之資產總額分別為新台幣 226,714 千元及 195,154 千元，各占合併資產總額之 2.53%及 2.39%。民國一〇九年一月一日至十二月三十一日及一〇八年一月一日至十二月三十一日之營業收入淨額分別為新台幣 648,372 千元及 558,969 千元，各占合併營業收入淨額之 10.94%及 10.14%。

其他事項-個體財務報告

旺矽科技股份有限公司已編製民國一〇九年及一〇八年度之個體財務報告，並經本會計師出具無保留意見之查核報告在案，備供參考。

管理階層與治理單位對合併財務報表之責任

管理階層之責任係依照「證券發行人財務報告編製準則」暨經金融監督管理委員會認可並發布生效之國際財務報導準則、國際會計準則、解釋及解釋公告編製允當表達之合併財務報表，且維持與合併財務報表編製有關之必要內部控制，以確保合併財務報表未存有導因於舞弊或錯誤之重大不實表達。

於編製合併財務報表時，管理階層之責任亦包括評估旺矽集團繼續經營之能力、相關事項之揭露，以及繼續經營會計基礎之採用，除非管理階層意圖清算旺矽集團或停止營業，或除清算或停業外別無實際可行之其他方案。

旺矽集團之治理單位(含獨立董事及監察人)負有監督財務報導流程之責任。

會計師查核合併財務報表之責任

本會計師查核合併財務報表之目的，係對合併財務報表整體是否存有導因於舞弊或錯誤之重大不實表達取得合理確信，並出具查核報告。合理確信係高度確信，惟依照一般公認審計準則執行之查核工作無法保證必能偵出合併財務報表存有重大不實表達。不實表達可能導因於錯誤或舞弊。如不實表達之個別金額或彙總數可合理預期將影響合併財務報表使用者所作之經濟決策，則被認為具有重大性。

本會計師依照一般公認審計準則查核時，運用專業判斷並保持專業上之懷疑。本會計師亦執行下列工作：

1. 辨認並評估合併財務報表導因於舞弊或錯誤之重大不實表達風險；對所評估之風險設計及執行適當之因應對策；並取得足夠及適切之查核證據以作為查核意見之基礎。因舞弊可能涉及共謀、偽造、故意遺漏、不實聲明或踰越內部控制，故未偵出導因於舞弊之重大不實表達之風險高於導因於錯誤者。
2. 對與查核攸關之內部控制取得必要之瞭解，以設計當時情況下適當之查核程序，惟其

目的非對**旺矽集團**內部控制之有效性表示意見。

3. 評估管理階層所採用會計政策之適當性，及其所作會計估計與相關揭露之合理性。
4. 依據所取得之查核證據，對管理階層採用繼續經營會計基礎之適當性，以及使**旺矽集團**繼續經營之能力可能產生重大疑慮之事件或情況是否存在重大不確定性，作出結論。本會計師若認為該等事件或情況存在重大不確定性，則須於查核報告中提醒合併財務報表使用者注意合併財務報表之相關揭露，或於該等揭露係屬不適當時修正查核意見。本會計師之結論係以截至查核報告日所取得之查核證據為基礎。惟未來事件或情況可能導致**旺矽集團**不再具有繼續經營之能力。
5. 評估合併財務報表(包括相關附註)之整體表達、結構及內容，以及合併財務報表是否允當表達相關交易及事件。
6. 對於**旺矽集團**內組成個體之財務資訊取得足夠及適切之查核證據，以對合併財務報表表示意見。本會計師負責集團查核案件之指導、監督及執行，並負責形成**旺矽集團**查核意見。

本會計師與治理單位溝通之事項，包括所規劃之查核範圍及時間，以及重大查核發現(包括於查核過程中所辨認之內部控制顯著缺失)。

本會計師亦向治理單位提供本會計師所隸屬事務所受獨立性規範之人員已遵循會計師職業道德規範中有關獨立性之聲明，並與治理單位溝通所有可能被認為會影響會計師獨立性之關係及其他事項(包括相關防護措施)。

本會計師從與治理單位溝通之事項中，決定對**旺矽集團**民國一〇九年度合併財務報表查核之關鍵查核事項。本會計師於查核報告中敘明該等事項，除非法令不允許公開揭露特定事項，或在極罕見情況下，本會計師決定不於查核報告中溝通特定事項，因可合理預期此溝通所產生之負面影響大於所增進之公眾利益。

日正聯合會計師事務所

會計師：

陳枝凌

陳 枝 凌



陳依玲

陳 依 玲



證期局核准文號：(89)台財證(六)第 77662 號

證期局核准文號：金管證審字第 1070326249 號

中 華 民 國 一 一 〇 年 三 月 二 十 四 日

旺矽科技股份有限公司及其子公司
 合併資產負債表(資產)
 民國一〇九年十二月三十一日

單位：新台幣千元

代碼	資 產	附 註	109年12月31日		108年12月31日	
			金 額	%	金 額	%
流動資產						
1100	現金及約當現金	六(一)	\$ 1,445,267	16	\$ 1,103,311	14
1110	透過損益按公允價值衡量之金融資產-流動	六(十三)	1,289	-	-	-
1150	應收票據淨額	六(三)	80,316	1	96,074	1
1170	應收帳款淨額	六(四)	1,075,050	12	1,234,092	15
1200	其他應收款		16,901	-	2,465	-
1220	本期所得稅資產		40	-	1	-
130X	存貨淨額	六(五)	2,468,575	28	2,254,516	28
1410	預付款項		131,312	1	103,511	1
1470	其他流動資產	八	21,946	-	21,959	-
11XX	流動資產合計		5,240,696	58	4,815,929	59
非流動資產						
1600	不動產、廠房及設備	六(六)及八	3,203,429	36	2,933,943	36
1755	使用權資產	六(七)	111,428	1	146,710	2
1780	無形資產	六(八)	42,546	1	34,803	-
1840	遞延所得稅資產	六(十九)	118,180	1	124,291	2
1900	其他非流動資產	六(九)	260,313	3	123,225	1
15XX	非流動資產合計		3,735,896	42	3,362,972	41
1XXX	資 產 總 計		\$ 8,976,592	100	\$ 8,178,901	100

(請參閱後附財務報表附註)

董事長：葛長林



經理人：郭遠明



會計主管：饒雲珍



旺矽科技股份有限公司及其子公司
合併資產負債表(負債及權益)
 民國一〇九年及一〇八年十二月三十一日

單位：新台幣千元

代碼	負債及權益	附註	109年12月31日		108年12月31日	
			金額	%	金額	%
	流動負債					
2100	短期借款	六(十)	\$ -	-	\$ 500,000	6
2130	合約負債-流動	六(十七)	677,524	8	811,231	10
2150	應付票據		16,523	-	12,789	-
2170	應付帳款		524,672	6	379,978	4
2213	應付設備款		133,660	1	65,720	1
2219	其他應付款-其他	六(十一)	795,751	9	708,834	9
2230	本期所得稅負債		112,332	1	56,972	1
2250	負債準備-流動	六(十二)	10,493	-	6,572	-
2280	租賃負債-流動	六(七)	54,879	1	84,235	1
2321	一年或一營業週期內到期或執行賣回權公司債	六(十三)	135,576	2	-	-
2399	其他流動負債		16,138	-	20,019	-
21XX	流動負債合計		2,477,548	28	2,646,350	32
	非流動負債					
2500	透過損益按公允價值衡量之金融負債-非流動	六(十三)	-	-	384	-
2530	應付公司債	六(十三)	-	-	902,485	11
2540	長期借款	六(十四)	763,797	8	142,208	2
2570	遞延所得稅負債	六(十九)	12,194	-	7,012	-
2580	租賃負債-非流動	六(七)	58,018	1	67,752	1
2640	淨確定福利負債-非流動	六(十五)	16,021	-	32,768	-
2670	其他非流動負債-其他		96	-	97	-
25XX	非流動負債合計		850,126	9	1,152,706	14
2XXX	負債總計		3,327,674	37	3,799,056	46
	權益	六(十六)				
31XX	歸屬於母公司業主之權益					
3110	普通股股本		920,802	10	799,587	10
3200	資本公積		1,630,283	18	980,325	12
	保留盈餘					
3310	法定盈餘公積		639,975	7	596,549	7
3320	特別盈餘公積		68,477	1	54,229	1
3350	未分配盈餘		2,459,642	28	2,008,491	25
3300	保留盈餘合計		3,168,094	36	2,659,269	33
	其他權益					
3410	國外營運機構財務報表換算之兌換差額		(79,234)	(1)	(68,477)	(1)
3400	其他權益合計		(79,234)	(1)	(68,477)	(1)
31XX	歸屬於母公司業主之權益合計		5,639,945	63	4,370,704	54
36XX	非控制權益		8,973	-	9,141	-
3XXX	權益總計		5,648,918	63	4,379,845	54
1XXX	負債及權益總計		\$ 8,976,592	100	\$ 8,178,901	100

(請參閱後附財務報表附註)

董事長：葛長林



經理人：郭遠明



會計主管：饒雲珍



旺矽科技股份有限公司及其子公司

合併綜合損益表

民國一〇九年及一〇八年一月一日至十二月三十一日

單位：新台幣千元

代碼	項 目	附 註	109年度		108年度	
			金 額	%	金 額	%
	營業收入淨額	六(十七)				
4110	銷貨收入		\$ 5,710,038	96	\$ 5,288,166	96
4170	減：銷貨退回		(2,375)	-	(11,058)	-
4190	減：銷貨折讓		(3,803)	-	(9,454)	-
4310	租賃收入		-	-	2,209	-
4614	佣金收入		2,712	-	3,443	-
4660	加工收入		219,029	4	241,894	4
4000	營業收入淨額小計		5,925,601	100	5,515,200	100
5000	營業成本	六(五)	(3,340,036)	(56)	(3,286,299)	(59)
5900	營業毛利		2,585,565	44	2,228,901	41
	營業費用					
6100	推銷費用		(631,687)	(11)	(651,494)	(12)
6200	管理費用		(412,360)	(7)	(377,801)	(7)
6300	研究發展費用	六(八)	(682,471)	(11)	(710,627)	(13)
6450	預期信用減損(損失)利益	六(四)	982	-	(11,731)	-
6000	營業費用小計		(1,725,536)	(29)	(1,751,653)	(32)
6900	營業淨利		860,029	15	477,248	9
	營業外收入及支出					
7020	其他利益及損失淨額	六(十八)	(44,224)	(1)	(6,231)	-
7050	財務成本	六(十八)	(16,309)	(1)	(25,174)	-
7100	利息收入	六(十八)	4,860	-	5,684	-
7110	租金收入	六(七)	9,456	-	10,460	-
7190	其他收入-其他		30,903	1	27,044	-
7000	營業外收入及支出小計		(15,314)	(1)	11,783	-
7900	稅前淨利		844,715	14	489,031	9
7950	所得稅費用	六(十九)	(130,494)	(2)	(61,047)	(1)
8200	本期淨利		714,221	12	427,984	8
	其他綜合損益					
8310	不重分類至損益之項目					
8311	確定福利計畫之再衡量數		(5,760)	-	5,900	-
8360	後續可能重分類至損益之項目					
8361	國外營運機構財務報表換算之兌換差額		(10,664)	-	(14,810)	-
8300	其他綜合損益淨額		(16,424)	-	(8,910)	-
8500	本期綜合損益(總額)		\$ 697,797	12	\$ 419,074	8
	淨利(損)歸屬於					
8610	母公司業主		\$ 714,482	12	\$ 428,370	8
8620	非控制權益		(261)	-	(386)	-
	本期淨利		\$ 714,221	12	\$ 427,984	8
	綜合損益總額歸屬於					
8710	母公司業主		\$ 697,965	12	\$ 420,023	8
8720	非控制權益		(168)	-	(949)	-
	本期綜合損益總額		\$ 697,797	12	\$ 419,074	8
	普通股每股盈餘：(單位：元)	六(二十)				
9750	基本每股盈餘		\$ 8.41		\$ 5.36	
9850	稀釋每股盈餘		\$ 8.14		\$ 4.54	

(請參閱後附財務報表附註)

董事長：葛長林



經理人：郭遠明



會計主管：饒雲珍



旺矽科技股份有限公司及其子公司

合併權益變動表

民國一〇九年及一〇八年一月一日至十二月三十一日

單位：新台幣千元

項 目	代碼	股本		保留盈餘			其他權益項目		非控制權益	權益總額
		普通股股本	資本公積	法定盈餘公積	特別盈餘公積	未分配盈餘	國外營運機構財務報表換算之兌換差額	歸屬於母公司業主權益總計		
		3110	3200	3310	3320	3350	3410	31xx	36XX	3XXX
民國108年1月1日餘額	A1	\$ 799,014	\$ 977,255	\$ 563,093	\$ 42,308	\$ 1,779,401	\$ (54,230)	\$ 4,106,841	\$ 10,090	\$ 4,116,931
盈餘指撥及分配：										
提列法定盈餘公積	B1			33,456		(33,456)		-		-
提列特別盈餘公積	B3				11,921	(11,921)		-		-
普通股現金股利	B5					(159,803)		(159,803)		(159,803)
其他資本公積變動：										
因發行可轉換公司債(特別股)認列權益組成項目－認股權而產生者	C5		3,465					3,465		3,465
其他資本公積變動數	C17		(395)					(395)	-	(395)
108年1-12月淨利	D1					428,370		428,370	(386)	427,984
108年1-12月其他綜合損益	D3					5,900	(14,247)	(8,347)	(563)	(8,910)
本期綜合損益總額	D5	-	-	-	-	434,270	(14,247)	420,023	(949)	419,074
可轉換公司債轉換	I1	573	-					573		573
民國108年12月31日餘額	Z1	\$ 799,587	\$ 980,325	\$ 596,549	\$ 54,229	\$ 2,008,491	\$ (68,477)	\$ 4,370,704	\$ 9,141	\$ 4,379,845
民國109年1月1日餘額	A1	\$ 799,587	\$ 980,325	\$ 596,549	\$ 54,229	\$ 2,008,491	\$ (68,477)	\$ 4,370,704	\$ 9,141	\$ 4,379,845
盈餘指撥及分配：										
提列法定盈餘公積	B1			43,426		(43,426)		-		-
提列特別盈餘公積	B3				14,248	(14,248)		-		-
普通股現金股利	B5					(199,897)		(199,897)		(199,897)
其他資本公積變動：										
因發行可轉換公司債(特別股)認列權益組成項目－認股權而產生者	C5		707,291					707,291		707,291
其他資本公積變動數	C17		(57,333)					(57,333)	-	(57,333)
109年1-12月淨利	D1					714,482		714,482	(261)	714,221
109年1-12月其他綜合損益	D3					(5,760)	(10,757)	(16,517)	93	(16,424)
本期綜合損益總額	D5	-	-	-	-	708,722	(10,757)	697,965	(168)	697,797
可轉換公司債轉換	I1	121,215	-					121,215		121,215
民國109年12月31日餘額	Z1	\$ 920,802	\$ 1,630,283	\$ 639,975	\$ 68,477	\$ 2,459,642	\$ (79,234)	\$ 5,639,945	\$ 8,973	\$ 5,648,918

(請參閱後附財務報表附註)

董事長：葛長林



總經理：郭遠明



會計主管：饒雲珍



旺矽科技股份有限公司及其子公司

合併現金流量表

民國一〇九年及一〇八年一月一日至十二月三十一日

單位：新台幣千元

代碼	項 目	109年度	108年度
AAAA	營業活動之現金流量-間接法		
A10000	本期稅前淨利	\$ 844,715	\$ 489,031
A20000	調整項目		
A20010	收益費損項目		
A20100	折舊費用	484,958	520,909
A20200	攤銷費用	63,731	63,312
A20300	預期信用減損損失(利益)數	(982)	11,731
A20400	透過損益按公允價值衡量金融資產及負債之淨損失(利益)	(7,855)	(8,867)
A20900	利息費用	16,309	25,174
A21200	利息收入	(4,860)	(5,684)
A22500	處分及報廢不動產、廠房及設備損失(利益)	10	(1,895)
A24200	買回應付公司債損失(利益)	-	(82)
A29900	其他項目-出租資產折舊	-	2,490
A29900	其他項目-預付設備款兌換損失(利益)	-	504
A29900	其他項目-租賃修改(利益)損失	(173)	(20)
A29900	其他項目-租金減讓	(488)	-
A30000	與營業活動相關之資產/負債變動數		
A31000	與營業活動相關之資產之淨變動		
A31130	應收票據(增加)減少	15,758	4,678
A31150	應收帳款(增加)減少	160,273	(300,361)
A31180	其他應收款(增加)減少	(14,435)	3,567
A31200	存貨(增加)減少	(214,059)	300,536
A31230	預付款項(增加)減少	(27,801)	7,179
A31240	其他流動資產(增加)減少	1,546	(1,074)
A32000	與營業活動相關之負債之淨變動		
A32125	合約負債增加(減少)	(133,707)	(129,672)
A32130	應付票據增加(減少)	3,734	6,692
A32150	應付帳款增加(減少)	144,694	(98,628)
A32180	其他應付款增加(減少)	86,931	29,742
A32200	負債準備增加(減少)	3,921	1,713
A32230	其他流動負債增加(減少)	(3,881)	6,093
A32240	淨確定福利負債增加(減少)	(22,508)	(3,858)
A33000	營運產生之現金流入(流出)	1,395,831	923,210
A33100	收取之利息	4,860	5,691
A33300	支付之利息	(2,085)	(6,439)
A33400	支付之股利	(199,897)	(159,803)
A33500	支付之所得稅	(63,880)	(90,654)
AAAA	營業活動之淨現金流入(流出)	1,134,829	672,005

(續下頁)

旺矽科技(股)有限公司及其子公司

合併現金流量表(續)

民國一〇九年及一〇八年一月一日至十二月三十一日

單位：新台幣千元

代碼	項 目	109年度	108年度
BBBB	投資活動之現金流量		
B00040	取得按攤銷後成本衡量之金融資產	-	(44,565)
B00060	按攤銷後成本衡量之金融資產到期還本	-	93,718
B02700	取得不動產、廠房及設備	(590,453)	(328,795)
B02800	處分不動產、廠房及設備	1,113	8,666
B04500	取得無形資產	(48,376)	(25,592)
B06500	其他金融資產增加	(1,534)	(10,337)
B06700	其他非流動資產增加	(160,550)	(19,235)
BBBB	投資活動之淨現金流入(流出)	(799,800)	(326,140)
CCCC	籌資活動之現金流量		
C00200	短期借款減少	(500,000)	(318,000)
C01300	償還公司債	-	(1,802)
C01600	舉借長期借款	621,589	73,745
C03100	存入保證金減少	(1)	-
C04020	租賃本金償還	(109,404)	(94,153)
C04400	其他非流動負債減少	-	(229)
C05800	非控制權益變動	93	(563)
CCCC	籌資活動之淨現金流入(流出)	12,277	(341,002)
DDDD	匯率變動對現金及約當現金之影響	(5,350)	(12,246)
EEEE	本期現金及約當現金增加(減少)數	341,956	(7,383)
E00100	期初現金及約當現金餘額	1,103,311	1,110,694
E00200	期末現金及約當現金餘額	\$ 1,445,267	\$ 1,103,311

(請參閱後附財務報表附註)

董事長：葛長林



經理人：郭遠明



會計主管：饒雲珍



旺矽科技股份有限公司及其子公司

合併財務報告附註

民國一〇九年及一〇八年十二月三十一日

(金額除另予註明者外，均以新台幣千元為單位)

一、公司沿革

(一)旺矽科技股份有限公司(以下簡稱「本公司」)於民國 84 年 7 月 25 日依公司法及其他有關法令規定設立，經數次增資後，截至民國 109 年 12 月 31 日止，實收股本為新台幣 920,802 千元整，而流通在外股數為 92,080,197 股。本公司於民國 107 年 6 月 12 日業經股東常會決議提高額定資本額為新台幣 1,200,000,000 元整，分為 120,000,000 股，每股面額新台幣 10 元，授權董事會分次發行。前項資本總額中保留新台幣 50,000 千元整，分為 5,000,000 股，每股面額新台幣 10 元，供認股權憑證行使認股權使用，得依董事會決議分次發行。

(二)本公司及子公司(以下統稱『本集團』)主要經營項目為半導體製程及測試設備之製造、加工、維修及進出口買賣業務。

(三)本公司於民國 90 年 7 月核准公開發行，並於民國 92 年 1 月 6 日起於財團法人中華民國證券櫃檯買賣中心掛牌買賣。

二、通過財務報告之日期及程序

本合併財務報告於民國 110 年 03 月 24 日由董事會通過發佈。

三、新發布及修訂準則及解釋之適用

(一)已採用金融監督管理委員會(以下稱金管會)認可之新發布、修正後國際財務報導準則之影響

下表彙列金管會認可之民國 109 年適用之國際財務報導準則之新發布、修正及修訂之準則及解釋：

新發布/修正/修訂準則及解釋	國際會計準則理事會 發布之生效日
國際會計準則第 1 號及國際會計準則第 8 號之修正「揭露倡議-重大性之定義」	民國 109 年 1 月 1 日
國際財務報導準則第 3 號之修正「業務之定義」	民國 109 年 1 月 1 日
國際財務報導準則第 9 號、國際會計準則第 39 號及國際財務報導準則第 7 號之修正「利率指標變革」	民國 109 年 1 月 1 日
國際財務報導準則第 16 號之修正「新型冠狀病毒肺炎相關租金減讓」	民國 109 年 6 月 1 日 (註)

註：金管會允許提前於民國 109 年 1 月 1 日適用。

除下列所述者外，本集團經評估上述準則及解釋對本集團財務狀況與財務績效並無重大影響：

國際財務報導準則第 16 號之修正「新型冠狀病毒肺炎相關租金減讓」

此修正提供一實務權宜作法，承租人在符合下列所有條件下之新型冠狀病毒肺炎相關租金減讓，得選擇不評估其是否係租賃修改，將該租金減讓導致之任何租賃給付變動在減讓期間案變動租賃給付處理：

- (4) 租賃給付之變動導致租賃之修改後對價與變動前租賃之對價幾乎相同或較小；
- (5) 租賃給付之任何減少僅影響原於民國 110 年 6 月 30 日以前到期之給付；且
- (6) 該租賃之其他條款及條件並無實質變動。

(二) 尚未採用金管會認可之新發布、修正後國際財務報導準則之影響

下表彙列金管會認可之民國 110 年適用之國際財務報導準則之新發布、修正及修訂之準則及解釋：

新發布/修正/修訂準則及解釋	國際會計準則理事會 發佈之生效日
國際財務報導準則第 4 號之修正「暫時豁免適用國際財務報導準則第 9 號之延長」	民國 110 年 1 月 1 日
國際財務報導準則第 9 號、國際會計準則第 39 號、國際財務報導準則第 7 號、國際財務報導準則第 4 號及國際財務報導準則第 16 號之第二階段修正「利率指標變革」	民國 110 年 1 月 1 日

本集團經評估上述準則及解釋對本集團財務狀況與財務績效並無重大影響。

(三) 國際會計準則理事會已發布但尚未經金管會認可之國際財務報導準則之影響

下表彙列國際會計準則理事會已發布但尚未納入金管會認可之國際財務報導準則之新發布、修正及修訂之準則及解釋：

新發布/修正/修訂準則及解釋	國際會計準則理事會 發佈之生效日
國際財務報導準則第 3 號之修正「對觀念架構之索引」	民國 111 年 1 月 1 日
國際財務報導準則第 10 號及國際會計準則第 28 號之修正「投資者與其關聯企業或合資間之資產出售或投入」	待國際會計準則理事會決定
國際財務報導準則第 17 號「保險合約」	民國 112 年 1 月 1 日
國際財務報導準則第 17 號「保險合約」之修正	民國 112 年 1 月 1 日

國際會計準則第 1 號之修正「負債之流動或非流動分類」	民國 112 年 1 月 1 日
國際會計準則第 16 號之修正「不動產、廠房及設備：達到預定使用狀態前之價款」	民國 111 年 1 月 1 日
國際會計準則第 37 號之修正「虧損性合約—履行合約之成本」	民國 111 年 1 月 1 日
2018-2020 週期之年度改善	民國 111 年 1 月 1 日

本集團現正持續評估上述準則及解釋對本集團財務狀況與經營結果之影響，相關影響待評估完成時予以揭露。

四、重大會計政策之彙總說明

本合併財務報告所採用之重大會計政策彙總說明如下。除另有說明者外，下列會計政策已一致適用於本合併財務報告之所有表達期間。

(一)遵循聲明

本合併財務報告係依照證券發行人財務報告編製準則(以下簡稱「編製準則」)及金管會認可之國際財務報導準則、國際會計準則、解釋及解釋公告(以下簡稱「金管會認可之國際財務報導準則」)所編製之整份年度合併財務報告應揭露之全部必要資訊。

(二)編製基礎

1. 衡量基礎

除下列資產負債表之重要項目外，本合併財務報告係依歷史成本為基礎編製：

- (1)按公允價值衡量之透過損益按公允價值衡量之金融資產及負債(包括衍生工具)；
- (2)按公允價值衡量之透過其他綜合損益按公允價值衡量之金融資產；
- (3)按退休基金資產減除確定福利義務現值之淨額認列之確定福利負債。

2. 功能性貨幣及表達貨幣

本集團每一個體均係以各營運所處主要經濟環境之貨幣為其功能性貨幣。本合併財務報表係以本公司之功能性貨幣—新台幣為表達貨幣。所有以新台幣表達之財務資訊除另予註明者外，均以新台幣千元為單位。

(三)合併基礎

1. 合併財務報告編製原則

- (1)本集團將所有子公司納入合併財務報告編製之個體。子公司指受本集團控制之個體(包括結構型個體)，當本集團暴露於來自對該個體之參與之變動報酬或對該等變動報酬享有權利，且透過對該個體之權力有能力影響該等報酬時，本集團即控制該個體。子公司自本集團取得控制之日起納入合併財務報

告，於喪失控制之日起停止合併。

- (2)集團內公司間之交易、餘額及未實現損益業已銷除。子公司之會計政策已作必要之調整，與本集團採用之政策一致。
- (3)損益及其他綜合損益各組成部分歸屬於母公司業主及非控制權益；綜合損益總額亦歸屬於母公司業主及非控制權益，即使因而導致非控制權益發生虧損餘額。
- (4)對子公司持股之變動若未導致喪失控制(與非控制權益之交易)，係作為權益交易處理，亦即視為與業主間進行之交易。非控制權益之調整金額與所支付或收取對價之公允價值間之差額係直接認列於權益。
- (5)當集團喪失對子公司之控制，對前子公司之剩餘投資係按公允價值重新衡量，並作為原始認列金融資產之公允價值或原始認列投資關聯企業或合資之成本，公允價值與帳面金額之差額認列為當期損益。對於先前認列於其他綜合損益與該子公司有關之所有金額，其會計處理與本集團若直接處分相關資產或負債之基礎相同，亦即如先前認列為其他綜合損益之利益或損失，於處分相關資產或負債時將被重分類為損益，則當喪失對子公司之控制時，將該利益或損失自權益重分類為損益。

2. 列入合併財務報告之子公司及其變動情形如下：

投資公司 名稱	子 公 司 名 稱	業務性質	所持股權百分比		說明
			109. 12.31	108. 12.31	
本公司	長洛國際股份有限公司	專業半導體代理買賣	100%	100%	民國 83.03.01 成立
本公司	MPI TRADING CORP. (Samoa)	探針卡及半自動點測機買賣	100%	100%	2000.12.22 成立
本公司	MMI HOLDING CORP. (Samoa)	一般投資業	100%	100%	2002.08.07 成立
本公司	MEGTAS CO., LTD.	半導體裝備及產業機械零附件製造與加工販賣商、陶器及電子零附件製造與販賣商	80%	80%	2010.09.01 成立
本公司	均揚電子股份有限公司	高頻晶圓量測之探針製造商	100%	100%	該公司於民國 95.03.31 成立，本公司訂定 103.01.01 為收購日，取得 100%股

權。

本公司	MPA TRADING CORP.	一般投資業	100%	100%	2017.04.12 成立
長洛國際股份有限公司	CHAIN-LOGIC TRADING CORP. (Mauritius)	控股及國際貿易業務	100%	100%	2001.11.19 成立 (註2)(註4)
CHAIN-LOGIC TRADING CORP.	長洛精儀國際貿易(上海)有限公司	控股及國際貿易業務	-	-	2002.02.08 成立 (註1) 業已於2019.11.11 完成清算(註3)
MMI HOLDING CORP.	琉明光電(常州)有限公司	LED 晶粒後製程設計、開發、生產和銷售	100%	100%	2014.01.10 成立
MMI HOLDING CO., LTD.	旺矽科技(蘇州)有限公司	LED 晶粒後製程設計、開發、生產和銷售	100%	100%	2017.07.11 成立
MPA TRADING CORP.	MPI AMERICA INC.	從事探針卡及半自動點測機買賣	100%	100%	2017.03.29 成立

(註1)本集團轉投資之子公司-長洛精儀國際貿易(上海)有限公司業經董事會決議通過現金減資人民幣 7,583,950 元(折合美金為 1,100,000 元),現金減資款於民國 108 年 6 月 28 日匯至 CHAIN-LOGIC TRADING CORP.。

(註2)本集團轉投資子公司-CHAIN-LOGIC TRADING CORP.業經董事會決議通過現金減資美金 1,100,000 元(折合新台幣 34,234 千元),減資款於民國 108 年 7 月 9 日匯至長洛國際股份有限公司,此項減資案業經經濟部投資審議委員會核予備查立案。

(註3)本集團轉投資子公司-長洛精儀國際貿易(上海)有限公司業經民國 108 年 9 月 23 日股東會通過辦理清算,已於民國 108 年 11 月清算及注銷,並於 108 年 12 月 27 日匯回清算款人民幣 3,817,610 元(折合美金為 428,835.20 元)至 CHAIN-LOGIC TRADING CORP.。

(註4)本集團轉投資之子公司-長洛精儀國際貿易(上海)有限公司,於民國 108 年 11 月業已清算注銷完成,其中剩餘投資款 USD300,000 元(折合新台幣 8,963 千元),於 109 年 1 月自 CHAIN-LOGIC TRADING CORP.辦理現金減資匯回長洛國際股份有限公司,用以扣抵大陸投資累計金額,此項投資案業經經濟部投資審議委員會於 109 年 2 月 27 日核准在案。

上列子公司-MEGTAS CO., LTD. 民國 109 年度及 108 年度之財務報表係委任其他

會計師查核，並未經本公司會計師查核，依據其他會計師查核之財務報告，並按持股比例認列投資收益(損失)分別為(1,045)千元及(1,544)千元。

上列子公司-MPI AMERICA INC. 民國 109 年度及 108 年度之財務報表係委任其他會計師查核，並未經本公司會計師查核，依據其他會計師查核之財務報告，並按持股比例認列投資(損失)分別為(50,377)千元及(60,344)千元。

3. 未列入合併財務報告之子公司：無。
4. 子公司會計期間不同之調整及處理方式：無。
5. 企業取得或使用集團資產及清償集團負債能力之重大限制之性質與範圍：無。
6. 對本集團具重大性之非控制權益之子公司：無。

(四) 外幣

1. 外幣交易

外幣交易依交易日之匯率換算為功能性貨幣。報導期間結束日之外幣貨幣性項目依當日之匯率換算為功能性貨幣，其兌換損益係指期初以功能性貨幣計價之攤銷後成本，調整當期之有效利息及付款後之金額，與依外幣計價之攤銷後成本按報導日匯率換算金額間之差異。以公允價值衡量之外幣非貨幣性項目依衡量公允價值當日之匯率重新換算為功能性貨幣，以歷史成本衡量之外幣非貨幣性項目則依交易日之匯率換算。除適用國際財務報導準則第 9 號「金融工具」之外幣項目依金融工具之會計政策處理、指定為國外營運機構淨投資避險之金融負債或合格之現金流量避險，換算所產生之外幣兌換差異認列於其他綜合損益外；其餘係認列為損益。

2. 國外營運機構

國外營運機構之資產及負債，包括收購時產生之商譽及公允價值調整，係依報導日之匯率換算為功能性貨幣；除高度通貨膨脹經濟者外，收益及費損項目係依當期平均匯率換算為功能性貨幣，所產生之兌換差額均認列為其他綜合損益。當處分國外營運機構致喪失控制、共同控制或重大影響時，與該國外營運機構相關之累計兌換差額係全數重分類為損益。部分處分含有國外營運機構之子公司時，相關累計兌換差額係按比例重新歸屬至非控制權益。部分處分含有國外營運機構之關聯企業或合資之投資時，相關累計兌換差額則按比例重分類至損益。

對國外營運機構之貨幣性應收或應付項目，若尚無清償計畫且不可能於可預見之未來予以清償時，其所產生之外幣兌換損益視為對該國外營運機構淨投資之一部分而認列為其他綜合損益。

(五) 資產與負債區分流動與非流動之分類標準

符合下列條件之一之資產列為流動資產，非屬流動資產之所有其他資產則列為非

流動資產：

1. 預期於正常營業週期中實現，或意圖將其出售或消耗者。
2. 主要為交易目的而持有者。
3. 預期將於資產負債表日後十二個月內實現者。
4. 現金或約當現金，但不包括於資產負債表日後逾十二個月用以交換、清償負債或受有其他限制者。

符合下列條件之一之負債列為流動負債，非屬流動負債之所有其他負債則列為非流動負債：

1. 預期將於正常營業週期中清償者。
2. 主要為交易目的而持有者。
3. 預期將於資產負債表日後十二個月內到期清償者。
4. 不能無條件將清償期限延期至資產負債表日後至少十二個月者。負債之條款可能依交易對方之選擇，以發行權益工具而導致其清償者，並不影響其分類。

(六) 現金及約當現金

現金及約當現金包括庫存現金、活期存款及可隨時轉換成定額現金且價值變動風險甚小之短期並具高度流動性之定期存款或投資。

原始到期日在一年以內之銀行定期存款，係為滿足短期現金承諾而非投資或其他目的，可隨時轉換成定額現金且價值變動之風險甚小，故列報於現金及約當現金。

(七) 透過損益按公允價值衡量之金融資產

1. 係指非屬按攤銷後成本衡量或透過其他綜合損益按公允價值衡量之金融資產。
2. 本集團對於符合慣例交易之透過損益按公允價值衡量之金融資產係採用交易日會計。
3. 本集團於原始認列時按公允價值衡量，相關交易成本認列於損益，後續按公允價值衡量，其利益或損失認列於損益。
4. 當收取股利之權利確立，與股利有關之經濟效益很有可能流入，及股利金額能可靠衡量時，本集團於損益認列股利收入。

(八) 按攤銷後成本衡量之金融資產

1. 係指同時符合下列條件者：
 - (1) 在以收取合約現金流量為目的之經營模式下持有該金融資產。
 - (2) 該金融資產之合約條款產生特定日期之現金流量，完全為支付本金及流通在外本金金額之利息。
2. 本集團對於符合交易慣例之按攤銷後成本衡量之金融資產係採用交易日會計。
3. 本集團於原始認列時按其公允價值加計交易成本衡量，後續採有效利息法按攤

銷程序於流通期間內認列利息收入，及認列減損損失，並於除列時，將其利益或損失認列於損益。

4. 本集團持有不符合約當現金之理財商品，因持有期間短，折現之影響不重大，係以投資金額衡量。

(九) 應收帳款及票據

1. 係指依合約約定，已具無條件收取因移轉商品或勞務所換得對價金額權利之帳款及票據。
2. 屬未付息之短期應收帳款及票據，因折現之影響不大，本集團係以原始發票金額衡量。

(十) 金融資產減損

本集團於每一資產負債表日，就按攤銷後成本衡量之金融資產與包含重大財務組成部分之應收帳款或合約資產，考量所有合理且可佐證之資訊(包括前瞻性者)後，對自原始認列後信用風險並未顯著增加者，按 12 個月預期信用損失金額衡量備抵損失；對自原始認列後信用風險已顯著增加者，按存續期間預期信用損失金額衡量備抵損失；就不包含重大財務組成部分之應收帳款或合約資產，按存續期間預期信用損失金額衡量備抵損失。

(十一) 金融資產之除列

當本集團對收取來自金融資產現金流量之合約權利失效時，將除列金融資產。

(十二) 透過損益按公允價值衡量之金融負債

1. 係指發生之主要目的為近期內再買回，及除依避險會計被指定為避險工具外之衍生工具而持有供交易之金融負債。或原始認列時被指定為透過損益按公允價值衡量之金融負債。本集團於金融負債符合下列條件之一時，於原始認列時將其指定為透過損益按公允價值衡量：
 - (1) 係混合(結合)合約；或
 - (2) 可消除或重大減少衡量或認列不一致；或
 - (3) 係依書面之風險管理政策，以公允價值基礎管理並評估其績效之工具。
2. 本集團於原始認列時按公允價值衡量，相關交易成本認列於損益，後續按公允價值衡量，其利益或損失認列於損益。

(十三) 應付帳款及票據

1. 係指因賒購原物料、商品或勞務所發生之債務及因營業與非因營業而發生之應付票據。
2. 屬未付息之短期應付帳款及票據，因折現之影響不大，本集團係以原始發票金額衡量。

(十四) 應付可轉換公司債

本集團發行之應付可轉換公司債，嵌入有轉換權(即持有人可選擇轉換為本集團普通股之權利，且為固定金額轉換固定數量之股份)、賣回權及買回權。於初始發行時將發行價格依發行條件區分為金融資產、金融負債或權益，其處理如下：

1. 嵌入之賣回權與買回權：於原始認列時以其公允價值之淨額帳列「透過損益按公允價值衡量之金融資產或負債」；後續於資產負債表日，按當時之公允價值評價，差額認列「透過損益按公允價值衡量之金融資產(負債)利益或損失」。
2. 公司債之主契約：於原始認列時按公允價值衡量，與贖回價值間之差額認列為應付公司債溢折價；後續採有效利息法按攤銷程序於流通期間內認列於損益，作為「財務成本」之調整項目。
3. 嵌入之轉換權(符合權益之定義)：於原始認列時，就發行金額扣除上述「透過損益按公允價值衡量之金融資產或負債」及「應付公司債」後之剩餘價值帳列「資本公積－認股權」，後續不再重新衡量。
4. 發行之任何直接歸屬之交易成本，按上述各項組成之原始帳面金額比例分配至各負債及權益之組成部分。
5. 當持有人轉換時，帳列負債組成部分(包括「應付公司債」及「透過損益按公允價值衡量之金融資產或負債」)按其分類之後續衡量方法處理，再以前述依負債組成部分之帳面價值加計「資本公積－認股權」之帳面價值作為換出普通股之發行成本。

(十五) 金融負債之除列

1. 本集團於合約明定之義務履行、取消或到期時，除列金融負債。
2. 本集團對於現有金融負債之條款的現金流量有重新協商或修改，不具重大差異時(達 10%)，將重新按協商或修改後之現金流量以原始有效利率折現計算金融負債總帳面價值，與除列之原認列金融負債的差額，認列修改利益或損失於損益。
3. 本集團對於現有金融負債之條款的現金流量有重新協商或修改，導致具重大差異時(達 10%)，將重新按協商或修改後之現金流量以修改合約當時之有效利率折現計算金融負債總帳面價值，與除列之原認列金融負債的差額，認列修改利益或損失於損益。

(十六) 存貨

存貨係以成本與淨變現價值孰低衡量。成本包括使其達可供使用的地點及狀態所發生之取得、產製或加工成本及其他成本，並採加權平均法計算。製成品及在製品存貨之成本包括依適當比例按正常產能分攤之製造費用。

淨變現價值係指正常營業下之估計售價減除估計完工尚需投入之估計成本及完成出售所需之估計成本後之餘額。

(十七) 待出售非流動資產(或處分群組)

當非流動資產(或處分群組)之帳面金額主要係透過出售交易而非繼續使用來回收，且高度很有可能出售時，分類為待出售資產，以其帳面價值與公允價值減出售成本孰低者衡量，並停止提列折舊。

(十八) 採用權益法之投資-關聯企業

關聯企業係指本集團對其財務及營運政策具有重大影響力但未達控制能力者。本集團共同持有被投資公司 20%至 50%之表決權時，即假設具有重大影響力。

在權益法下，原始取得時係依成本認列，投資成本包含交易之成本。投資關聯企業之帳面金額包括原始投資時所辨認之商譽，減除任何累計減損損失。

合併財務報告包括自具有重大影響力之日起至喪失重大影響力之日止，於進行與本集團會計政策一致性之調整後，本集團依權益比例認列各該投資關聯企業之損益及其他綜合損益之金額。

本集團與關聯企業間之交易所產生之未實現利益，已在本集團對該被投資公司之權益範圍內予以消除。未實現損失之消除方法與未實現利益相同，但僅限於未有減損證據之情況下所產生。

當本集團依比例應認列關聯企業之損失份額等於或超過其在關聯企業之權益時，即停止認列其損失，而僅於發生法定義務、推定義務或已代該被投資公司支付款項之範圍內，認列額外之損失及相關負債。

當集團處分關聯企業時，如喪失對該關聯企業之重大影響，將與該關聯企業有關之資本公積轉列損益；如仍對該關聯企業有重大影響，則按處分比例轉列損益。

(十九) 不動產、廠房及設備

1. 認列與衡量

不動產、廠房及設備之認列及衡量係採成本模式，依成本減除累計折舊與累計減損後之金額衡量。成本包含可直接歸屬於取得資產之支出。自建資產成本包含原料及直接人工、任何其他使資產達預計用途之可使用狀態的直接可歸屬成本、拆卸與移除該項目及復原所在地點之成本，以及符合要件資產資本化之借款成本。此外，成本亦包含因外幣計價之不動產、廠房及設備採購。

當不動產、廠房及設備包含不同組成部分，且相對於該項目之總成本若屬重大而採用不同之折舊率或折舊方法較為合宜時，則視為不動產、廠房及設備之單獨項目(主要組成部分)處理。

不動產、廠房及設備之處分損益，係由不動產、廠房及設備之帳面金額與處分價款之差額決定，並以淨額列報於營業外收入及支出項下之「其他利益及損失淨額」。

2. 後續成本

若不動產、廠房及設備項目後續支出所預期產生之未來經濟效益很有可能流入本集團，且其金額能可靠衡量，則該支出認列為該項目帳面金額之一部分，被重置部分之帳面金額則予以除列。不動產、廠房及設備之日常維修成本於發生時認列為損益。

3. 折舊

折舊係依資產成本減除殘值後按估計耐用年限採直線法計算，並依資產之個別重大組成部分評估，若一組成部分之耐用年限不同於資產之其他部分，則此組成部分應單獨提列折舊。折舊之提列認列為損益。

土地無須提列折舊。

當期及比較期間之估計耐用年限如下：

項 目	耐用年數
房屋及建築	
廠房及宿舍建築	20-50
無塵室	20
機電設施	20
其他	10-20
機器設備	5-13
運輸設備	4-6
生財器具	3-10
研究設備	2-13
其他設備	3-9
出租資產	5

4. 折舊方法、耐用年限及殘值係於每個財務年度結束日加以檢視，若預期值與先期之估計不同時，於必要時適當調整，該變動按會計估計變動規定處理。

(二十) 出租人之租賃交易－應收租賃款/營業租賃

- 依據租賃契約之條件，當租賃所有權之幾乎所有風險與報酬由承租人承擔時，分類為融資租賃。
 - 於租賃開始時，按租賃投資淨額(包含原始直接成本)認列為「應收租賃款」，應收租賃款總額與現值間之差額認列為「融資租賃之未賺得融資收益」。
 - 後續採有系統及合理之基礎將融資收益分攤於租賃期間，以反映出租人持有租賃投資淨額之固定報酬率。
 - 與期間相關之租賃給付(不包括服務成本)沖減租賃投資總額，以減少本金及未賺得融資收益。
- 營業租賃之租賃收益扣除給予承租人之任何誘因，於租賃期間內按直線法攤銷認列為當期損益。

(廿一) 承租人之租賃交易－使用權資產/租賃負債

1. 租賃資產於可供本集團使用之日認列為使用權資產及租賃負債。當租賃合約係屬短期租賃或低價值標的資產之租賃時，將租賃給付採直線法於租賃期間認列為費用。
2. 租賃負債於租賃開始日將尚未支付之租賃給付按本集團增額借款利率折現後之現值認列，租賃給付包括：
 - (1) 固定給付，減除可收取之任何租賃誘因；
 - (2) 取決於某項指數或費率之變動租賃給付；
 - (3) 殘值保證下本集團預期支付之金額；
 - (4) 購買選擇權之行使價格，若承租人可合理確定將行使該選擇權；及
 - (5) 租賃終止所須支付之罰款，若租賃期間反映承租人將行使租賃終止之選擇權。後續採利息法按攤銷後成本法衡量，於租賃期間提列利息費用。當非屬合約修改造成租賃期間或租賃給付變動時，將重評估租賃負債，並將再衡量數調整使用權資產。
3. 使用權資產於租賃開始日按成本認列，成本包括：
 - (1) 租賃負債之原始衡量金額；
 - (2) 於開始日或之前支付之任何租賃給付；
 - (3) 發生之任何原始直接成本；及
 - (4) 為拆卸、移除標的資產及復原其所在地點，或將標的資產復原至租賃之條款及條件中所要求之狀態之估計成本。
後續採成本模式衡量，於使用權資產之耐用年限屆滿時或租賃期間屆滿時兩者之較早者，提列折舊費用。當租賃負債重評估時，使用權資產將調整租賃負債之任何再衡量數。
4. 對減少租賃範圍之租賃修改，承租人將減少使用權資產之帳面金額以反映租賃部分或全面之終止，並將其與租賃負債在衡量金額間之差額認列於損益中。

(廿二) 無形資產

1. 商譽

因合併所取得可辨認淨資產之公允價值與收購成本比較，若收購成本超過所取得可辨認淨資產公允價值，則將超過部分列為商譽。商譽係依成本減累計減損予以衡量。

關於採用權益法之投資，商譽之帳面金額係包含於投資之帳面金額內，且此類投資之減損損失並未分配至商譽及任何資產，而係作為採用權益法之投資帳面金額之一部分。

2. 電腦軟體

電腦軟體以取得成本認列，依直線法按估計耐用年限1~5年攤銷。

3. 內部產生無形資產－研究與發展

(1) 研究支出於發生時認列為當期費用。

(2) 不符合下列條件之發展支出於發生時認列為當期費用，符合下列條件之發展支出則認列為無形資產：

- A. 完成無形資產之技術可行性已達成，將使該無形資產可供使用或出售。
- B. 意圖完成該無形資產，並加以使用或出售。
- C. 有能力或使用或出售該無形資產。
- D. 能證明該無形資產將產生很有可能之未來經濟效益。
- E. 具充足之技術、財務及其他資源以完成此項發展，並使用或出售該無形資產。
- F. 歸屬於該無形資產發展階段之支出能夠可靠衡量。

(廿三) 非金融資產減損

1. 本集團於資產負債表日針對有減損跡象之資產，估計其可回收金額，當可回收金額低於其帳面金額時，則認列減損損失。可回收金額係指一項資產之公允價值減處分成本或其使用價值，兩者較高者。除商譽外，當以前年度已認列資產減損之情況不存在或減少時，則迴轉減損損失，惟迴轉減損損失而增加之資產帳面金額，不超過該資產若未認列減損損失情況下減除折舊或攤銷後之帳面金額。
2. 商譽、非確定耐用年限無形資產及尚未可供使用無形資產，定期估計其可回收金額。當可回收金額低於其帳面金額時，則認列減損損失。商譽減損之減損損失於以後年度不予迴轉。
3. 商譽為減損測試之目的，分攤至現金產生單位。此項分攤是依據營運部門辨認，將商譽分攤至預期可從產生商譽之企業合併而受益之現金產生單位或現金產生單位群組。

(廿四) 負債準備

負債準備之認列係因過去事件而負有現時義務，使本集團未來很有可能需要流出具經濟效益之資源以清償該義務，且該義務之金額能可靠估計。

其中保固負債準備係於銷售商品或服務時認列，該項負債準備係根據歷史保固資料及所有可能結果按其相關機率加權衡量。

(廿五) 庫藏股票

本集團收回已發行之股票，依買回時所支付之對價(包括可直接歸屬成本)，以稅後淨額認列為「庫藏股票」，作為權益之減項。處分庫藏股票之處分價格高於帳面金額，其差額列為「資本公積-庫藏股票交易」；處分價格低於帳面金額，其差額則沖抵同種類庫藏股票之交易所產生之資本公積，如有不足，則借記保留盈餘。

庫藏股票之帳面金額採加權平均並依收回原因分別計算。

庫藏股票註銷時，按股權比例借記資本公積-股票發行溢價與股本，其帳面金額如高於面值與股票發行溢價之合計數時，其差額則沖抵同種類庫藏股票所產生之資本公積，如有不足，則沖抵保留盈餘；其帳面金額低於面值與股票發行溢價之合計數者，則貸記同種類庫藏股票交易所產生之資本公積。

(廿六) 收入認列

1. 商品銷售

(1) 本集團主要製造且於市場上銷售半導體設備，銷貨收入於產品之控制移轉予客戶時認列，即當產品被交付予客戶，客戶對於產品銷售之通路及價格具有裁量權，且本集團並無尚未履行之履約義務可能影響客戶接受該產品時。當產品被運送至指定地點，陳舊過時及滅失之風險已移轉予客戶，且客戶依據銷售合約接受產品，或有客觀證據證明所有接受標準皆已滿足時，商品交付方屬發生。銷貨交易之收款條件為驗收日後 90 天到 150 天不等，與市場實務一致，故判斷合約中並未包含重大財務組成部分。

(2) 本集團對銷售之部分產品提供標準保固，對產品瑕疵負有保固之義務，於銷貨時認列負債準備。

(3) 應收帳款於商品交付予客戶時認列，因自該時點起本集團對合約價款具無條件權利，僅須時間經過即可自客戶收取對價。

2. 勞務收入

本集團提供半導體製程加工及設備代理相關服務。勞務收入於服務提供予客戶之財務報導期間內認列為收入。客戶依照所協議之付款時間支付合約價款，當本集團已提供之服務超過客戶應付款時認列為合約資產，若客戶應付款超過本集團已提供之服務時則認列為合約負債。

3. 財務組成部分

本集團與客戶簽訂之合約，移轉所承諾之商品或服務予客戶與客戶付款間之時間間隔未有超過一年者，因此本集團並未調整交易價格以反映貨幣時間價值。

4. 取得客戶合約成本

本集團為取得客戶合約所發生之增額成本(主要係銷售佣金)，預期可回收部分於發生時認列為資產(表列預付款項)，按與該資產相關之商品或勞務移轉一致之有系統基礎攤銷。後續期間若預期收取之對價減除尚未認列為費用之成本低於認列於資產之帳面金額，則就資產帳面金額超額部分認列減損損失。

(廿七) 借款

係指向銀行借入之長、短期款項。本集團於原始認列時按其公允價值減除交易成本衡量，後續就減除交易成本後之價款與贖回價值之任何差額，採有效利息法按攤銷程序於流通期間內認列利息費用於損益。

(廿八) 政府補助

政府補助於可合理確信企業將遵循政府補助所附加之條件，且將可收到該項補助時，按公允價值認列。若政府補助之性質係補償本集團發生之費用，則在相關費用發生期間依有系統之基礎將政府補助認列為當期損益。

(廿九) 員工福利

1. 短期員工福利

短期員工福利係以預期支付之非折現金額衡量，並於相關服務提供時認列為費用。

2. 退休金

(1) 確定提撥計畫

對於確定提撥計畫，係依權責發生基礎將應提撥之退休基金數額認列為當期之退休金成本。預付提撥金於可退還現金或減少未來給付之範圍內認列為資產。

(2) 確定福利計畫

A. 確定福利計畫下之淨義務係以員工當期或過去服務所賺得之未來福利金額折現計算，並以資產負債表日之確定福利義務現值減除計畫資產之公允價值。確定福利淨義務每年由精算師採用預計單位福利法計算，折現率則參考資產負債表日與確定福利計畫之貨幣及期間一致之高品質公司債之市場殖利率決定；在高品質公司債無深度市場之國家，係使用政府公債(於資產負債表日)之市場殖利率。

B. 確定福利計畫產生再衡量數於發生當期認列於其他綜合損益，並表達於保留盈餘。

C. 前期服務成本之相關費用立即認列為損益。

D. 期中期間之退休金成本係採用前一財務年度結束日依精算決定之退休金成本率，以年初至當期末為基礎計算。若該結束日後有重大市場變動及重大縮減、清償或其他重大一次性事項，則加以調整，並配合前述政策揭露相關資訊。

3. 離職福利

離職福利係於正常退休日前終止對員工之聘僱或當員工決定接受公司之福利邀約以換取聘僱之終止而提供之福利。本集團係於不再能撤銷離職福利之要約或於認列相關重組成本之孰早者時認列費用。不預期在資產負債表日後 12 個月全部清償之福利應予以折現。

4. 員工酬勞及董監酬勞

員工酬勞及董監酬勞係於具法律或推定義務且金額可合理估計時，認列為費用及負債。嗣後決議實際配發金額與估列金額有差異時，則按會計估計變動處理。

(三十)員工股份基礎給付

以權益交割之股份基礎給付協議係於給與日以所給與權益商品之公允價值衡量所取得之員工勞務，於既得期間認列為酬勞成本，並相對調整權益。權益商品之公允價值應反映市價既得條件及非既得條件之影響。認列之酬勞成本係隨著預期將符合服務條件及非市價既得條件之獎酬數量予以調整，直至最終認列金額係以既得日既得數量認列。

(三一)所得稅

1. 所得稅費用包含當期及遞延所得稅。除與列入其他綜合損益或直接列入權益之項目有關之所得稅分別列入其他綜合損益或直接列入權益外，所得稅係認列於損益。
2. 本集團依據營運及產生應課稅所得之所在國家在資產負債表日已立法或已實質性立法之稅率計算當期所得稅。管理階層就適用所得稅相關法規定期評估所得稅申報之狀況，並在適用情況下根據預期須向稅捐機關支付之稅款估列所得稅負債。未分配盈餘依所得稅法加徵之所得稅，嗣盈餘產生年度之次年度於股東會通過盈餘分派案後，始就實際盈餘之分派情形，認列未分配盈餘所得稅費用。
3. 遞延所得稅採用資產負債表法，按資產及負債之課稅基礎與其於合併資產負債表之帳面金額所產生之暫時性差異認列。源自於原始認列之商譽所產生之遞延所得稅負債則不予認列，若遞延所得稅源自於交易(不包括企業合併)中對資產或負債之原始認列，且在交易當時未影響會計利潤或課稅所得(課稅損失)，則不予認列。若投資子公司及關聯企業產生之暫時性差異，本集團可以控制暫時性差異迴轉之時點，且暫時性差異很有可能於可預見之未來不會迴轉者則不予認列。遞延所得稅採用在資產負債表日已立法或已實質性立法，並於有關之遞延所得稅資產實現或遞延所得稅負債清償時預期適用之稅率及稅法為準。
4. 遞延所得稅資產於暫時性差異很有可能用以抵減未來應課稅所得之範圍內認列，並於每一資產負債表日重評估未認列及已認列之遞延所得稅資產。
5. 當有法定執行權將所認列之當期所得稅資產及負債金額互抵且有意圖以淨額基礎清償或同時實現資產及清償負債時，始將當期所得稅資產及當期所得稅負債互抵；當有法定執行權將當期所得稅資產及當期所得稅負債互抵，且遞延所得稅資產及負債由同一稅捐機關課徵所得稅之同一納稅主體、或不同納稅主體產生但各主體意圖以淨額基礎清償或同時實現資產及清償負債時，始將遞延所得稅資產及負債互抵。
6. 因購置設備或技術、研究發展支出及股權投資等而產生之未使用所得稅抵減遞轉後期部分，係在很有可能有未來課稅所得以供未使用所得稅抵減使用之範圍內，認列遞延所得稅資產。
7. 期中期間之所得稅費用以估計之年度平均有效稅率應用至期中期間之稅前損益

計算之，並配合前述政策揭露相關資訊。

8. 期中期間發生稅率變動時，本集團於變動發生當期一次認列變動影響數，對於所得稅與認列於損益之外的項目有關者，將變動影響數認列於其他綜合損益或權益項目，對於所得稅與認列於損益的項目有關者，則將變動影響數認列於損益。

(三二) 企業合併

1. 本集團採用收購法進行企業合併。合併對價根據所移轉之資產、所產生或承擔之負債及所發行之權益工具之公允價值計算，所移轉之對價包括或有對價約定所產生之任何資產和負債之公允價值。與收購有關之成本於發生時認列為費用。企業合併中所取得可辨認之資產及所承擔之負債，按收購日之公允價值衡量。本集團以個別收購交易為基準，非控制權益之組成部分屬現時所有權權益且其持有者有權於清算發生時按比例份額享有企業淨資產者，選擇按收購日公允價值或按非控制權益占被收購者可辨認淨資產之比例衡量；非控制權益之所有其他組成部分則按收購日公允價值衡量。
2. 移轉對價、被收購者非控制權益，及先前已持有被收購者之權益之公允價值總額，若超過所取得可辨認資產及承擔之負債之公允價值，於收購日認列為商譽；所取得可辨認資產及承擔之負債之公允價值，若超過移轉對價、被收購者非控制權益，及先前已持有被收購者之權益之公允價值總額，該差額於收購日認列為當期損益。

(三三) 每股盈餘

本集團列示歸屬於本公司普通股權益持有人之基本及稀釋每股盈餘。本集團基本每股盈餘係以歸屬於本公司普通股權益持有人之損益，除以當期加權平均流通在外普通股股數計算之。稀釋每股盈餘則係將歸屬於本公司普通股權益持有人之損益及加權平均流通在外普通股股數，分別調整所有潛在稀釋普通股之影響後計算之。本集團之潛在稀釋普通股包括給與員工之股票選擇權。

(三四) 部門資訊

營運部門係本集團之組成部分，從事可能賺得收入並發生費用(包括與本集團內其他組成部分間交易相關之收入及費用)之經營活動。所有營運部門之營運結果均定期由本集團主要營運決策者複核，以制定分配資源予該部門之決策並評量其績效。各營運部門均具單獨之財務資訊。

五、重大會計判斷、估計及假設不確定性之主要來源

本集團編製本合併財務報告時，管理階層已運用其判斷以決定所採用之會計政策，並依據資產負債表日當時之情況對於未來事件之合理預期以作出會計估計及假設。所作

出之重大會計估計與假設可能與實際結果存有差異，將考量歷史經驗及其他因子持續評估及調整。該等估計及假設具有導致資產及負債帳面金額於下個財務年度重大調整之風險。請詳下列對重大會計判斷、估計與假設不確定性之說明：

(一)會計政策採用之重要判斷

收入總額或淨額認列

- (1)本集團依據交易型態及其經濟實質判定對客戶承諾之性質究係由其本身提供特定商品或勞務之履約義務(即本集團為主理人)，或係為另一方安排提供該等商品或勞務之履約義務(即本集團為代理人)。當本集團於移轉特定商品或勞務予客戶前，控制該商品或勞務，則本集團為主理人，就移轉特定商品或勞務之預期有權取得之對價總額認列收入。若特定商品或勞務移轉予客戶前，本集團並未控制該等商品或勞務，則本集團為代理人，係為另一方提供特定商品或勞務予客戶作安排，就此安排有權取得之任何收費或佣金認列為收入。
- (2)本集團依據下列指標判定於特定商品或勞務移轉予客戶前控制該商品或勞務：
 - a. 對完成提供特定商品或勞務之承諾負有主要責任。
 - b. 於特定商品或勞務移轉予客戶前或於控制移轉後承擔存貨風險。
 - c. 對特定商品或勞務具有訂定價格之裁量權。

(二)重要會計估計及假設

1. 應收款項之備抵損失

本集團根據客戶之授信品質及帳款收回情形，並參酌過去實際發生違約經驗，以進行可收回應收款項之評估及備抵損失估計。當有顯示結餘未能收回之事件或變動情況出現者，須對備抵損失作出估計，倘預期未來收取之現金與原先估計不同，該差額將對估計有所改變年度應收款項之帳面值及預期信用減損損失構成影響。截至109年12月31日止，應收款項之帳面金額為1,155,366千元(已扣除備抵損失21,066千元)。

2. 存貨之評價

由於存貨須以成本與淨變現價值孰低者計價，故本集團必須運用判斷及估計決定資產負債表日存貨之淨變現價值。由於科技快速變遷，本集團評估資產負債表日存貨因正常損耗、過時陳舊或無市場銷售價值之金額，並將存貨成本沖減至淨變現價值。截至109年12月31日止，本集團存貨之帳面金額為2,468,575千元(已扣除備抵存貨呆滯及跌價損失308,781千元)。

3. 遞延所得稅資產之可實現性

遞延所得稅資產係於未來很有可能有足夠之課稅所得供可減除暫時性差異使用時方予以認列。評估遞延所得稅資產之可實現性時，必須涉及管理階層之重大會計判斷及估計，包含預期未來銷貨收入成長及利潤率、可使用之所得稅抵減、稅務規劃等假設。任何關於全球經濟環境、產業環境的變遷及法令的改變，均可能引

起遞延所得稅資產之重大調整。截至民國109年12月31日，本集團認列之遞延所得稅資產為118,180千元。

4. 收入認列

銷貨收入原則上係於獲利過程完成時認列。相關負債準備係依歷史經驗及其他已知原因估計可能發生之售後保固成本，於產品出售當期列為銷貨成本，並定期檢視估計之合理性。截至民國109年12月31日，本集團認列之負債準備為10,493千元。

5. 淨確定福利負債之計算

計算確定福利義務之現值時，本集團必須運用判斷及估計以決定資產負債表日之相關精算假設，包含折現率及未來薪資成長率等。任何精算假設之變動，均可能會影響本集團確定福利義務之金額。截至民國109年12月31日，本集團淨確定福利負債之帳面金額為16,021千元。

六、重要會計項目之說明

(一)現金及約當現金

	<u>109年12月31日</u>	<u>108年12月31日</u>
現金：		
庫存現金	\$ 2,569	\$ 5,015
銀行存款：		
支票存款	10	10
活期存款	1,406,410	1,075,301
定期存款	36,278	22,985
合 計	<u>\$ 1,445,267</u>	<u>\$ 1,103,311</u>

本集團提供作為質押擔保之銀行存款業已轉列其他流動資產，請詳附註八。

(二)按攤銷後成本衡量之金融資產-流動

	<u>109年12月31日</u>	<u>108年12月31日</u>
理財商品	\$ —	\$ —

1. 本集團於民國109年度及108年度因按攤銷後成本衡量之金融資產認列於當期損益之利息收入分別為0千元及727千元。
2. 在不考慮所持有之擔保品或其他信用增強之情況下，最能代表本集團持有按攤銷後成本衡量之金融資產，於民國109年12月31日及108年12月31日信用風險最大之暴險金額均為0千元。
3. 本集團於民國109年12月31日及108年12月31日未有將按攤銷後成本衡量之金融資產提供質押之情形。
4. 相關按攤銷後成本衡量之金融資產信用風險資訊請詳附註十二(二)之說明。

(三)應收票據淨額

	<u>109年12月31日</u>	<u>108年12月31日</u>
應收票據	\$ 80,316	\$ 96,074
減：備抵損失	—	—
應收票據淨額	<u>\$ 80,316</u>	<u>\$ 96,074</u>

1. 本集團之應收票據皆因營業發生且未有提供質押擔保之情形。
2. 應收票據之帳齡分析如下：

	<u>109年12月31日</u>		<u>108年12月31日</u>	
	總額	減損	總額	減損
未逾期	\$ 80,316	\$ —	\$ 96,074	\$ —
逾期1~90天	—	—	—	—
逾期91~180天	—	—	—	—

逾期181~360天	-	-	-	-
逾期1年~2年	-	-	-	-
逾期超過2年	-	-	-	-
合計	\$ 80,316	\$ -	\$ 96,074	\$ -

以上係以立帳日為基準進行之帳齡分析。

3. 民國 109 年 12 月 31 日及 108 年 12 月 31 日之應收票據餘額均為客戶合約所產生。

(四) 應收帳款淨額

	109 年 12 月 31 日	108 年 12 月 31 日
應收帳款	\$ 1,091,904	\$ 1,256,673
減：備抵損失	(16,854)	(22,581)
應收帳款淨額	\$ 1,075,050	\$ 1,234,092

	109 年 12 月 31 日	108 年 12 月 31 日
催收款項(表列其他非流動資產)	\$ 4,212	\$ 519
減：備抵損失	(4,212)	(519)
催收款項淨額	\$ -	\$ -

1. 本集團之應收帳款皆因營業發生且未有提供質押擔保之情形。
2. 有關應收款項減損所提列之備抵損失變動及帳齡分析資訊如下(信用風險揭露請詳附註十二(二))：

	群組評估 之減損損失	個別評估 之減損損失	合計
109 年 1 月 1 日	\$ 23,100	\$ -	\$ 23,100
本期提列之減損損失	-	3,996	3,996
本期迴轉之減損損失	(4,978)	-	(4,978)
本期沖銷未能收回之款項	(802)	-	(802)
匯率影響數	(192)	(58)	(250)
109 年 12 月 31 日	\$ 17,128	\$ 3,938	\$ 21,066
108 年 1 月 1 日	\$ 14,100	\$ -	\$ 14,100
本期提列之減損損失	11,913	2,698	14,611
本期迴轉之減損損失	(2,880)	-	(2,880)
本期沖銷未能收回之款項	-	(2,698)	(2,698)
匯率影響數	(33)	-	(33)
108 年 12 月 31 日	\$ 23,100	\$ -	\$ 23,100

3. 應收帳款之帳齡分析如下：

	109年12月31日	108年12月31日
--	------------	------------

	總額	減損	總額	減損
未逾期	\$ 903,878	\$ -	\$ 1,028,275	\$ -
逾期1~90天	157,121	10,999	181,027	12,671
逾期91~180天	24,170	3,625	32,138	4,821
逾期181~360天	4,550	1,138	10,112	2,528
逾期1年~2年	2,185	1,092	5,121	2,561
逾期超過2年	4,212	4,212	519	519
合計	\$ 1,096,116	\$ 21,066	\$ 1,257,192	\$ 23,100

以上係以逾期天數為基準進行之帳齡分析。

4. 民國 109 年 12 月 31 日及 108 年 12 月 31 日之應收帳款餘額均為客戶合約所產生。

(五) 存貨淨額

109 年 12 月 31 日				
	成	本	備抵跌價及呆滯損失	帳面金額
原料	\$	744,954	\$ (152,026)	\$ 592,928
物料		129,057	(31,589)	97,468
在製品		477,198	(32,264)	444,934
半成品		430,709	(61,802)	368,907
製成品		927,586	(29,304)	898,282
商品		57,270	(1,796)	55,474
在途原物料		10,582	—	10,582
存貨淨額	\$	2,777,356	\$ (308,781)	\$ 2,468,575

108 年 12 月 31 日				
	成	本	備抵跌價及呆滯損失	帳面金額
原料	\$	635,425	\$ (126,241)	\$ 509,184
物料		119,819	(22,925)	96,894
在製品		402,527	(33,822)	368,705
半成品		348,015	(55,757)	292,258
製成品		927,206	(47,080)	880,126
商品		120,756	(24,952)	95,804
在途原物料		11,545	—	11,545
存貨淨額	\$	2,565,293	\$ (310,777)	\$ 2,254,516

1. 當期認列之存貨相關費損：

	109 年度	108 年度
已出售存貨成本	\$ 3,285,066	\$ 3,179,227

存貨跌價及呆滯損失(回升利益)	(1,996)	55,065
存貨報廢損失	2,110	10,974
其他營業成本-員工酬勞	43,148	25,592
暫估維修保固成本	11,693	12,951
出租資產折舊	—	2,490
匯率影響數	15	—
銷貨成本淨額	<u>\$ 3,340,036</u>	<u>\$ 3,286,299</u>

2. 截至民國 109 年 12 月 31 日及 108 年 12 月 31 日，本集團之存貨均未有提供作質押擔保之情形。

(六) 不動產、廠房及設備

1. 本集團民國 109 年及 108 年度不動產、廠房及設備之成本、折舊及減損損失變動明細請詳後附變動表。
2. 本集團於民國 108 年 9 月及 10 月向非關係人簽訂竹北三廠新建工程，於竹北市泰和段土地新建廠房，工程合約總價款約為新台幣 724,000 千元。
3. 擔保
截至民國 109 年及 108 年 12 月 31 日已作為銀行借款、融資額度及應付票據擔保之明細，請詳附註八。
4. 利息資本化相關資訊請詳附註六(十八)2. 財務成本。
5. 租賃資產有關內容摘要彙總說明如下：

本集團於民國 108 年 7 月與非關係人簽訂出租一年期之生產設備機台契約，雙方合意以誠信互惠原則進行合作，達成運營綜效，雙方同意訂定租賃期間自 108 年 7 月 15 日起至 109 年 7 月 14 日止，每月租金為人民幣 144,000 元(不含稅)，已於 108 年 12 月 31 日提前解約。

旺矽科技股份有限公司
不動產、廠房及設備變動明細表
民國一〇九年及一〇八年一月一日至十二月三十一日

	土 地	房屋及建築	機器設備	運輸設備	生財器具	研究設備	其他設備	租賃設備	出租資產	未完工程 及待驗設備	合 計
成本：											
109年1月1日	\$ 770,963	\$ 1,569,824	\$ 1,484,847	\$ 1,818	\$ 63,119	\$ 709,680	\$ 46,326	\$ -	\$ -	\$ 233,416	\$ 4,879,993
透過企業合併取得	-	-	-	-	-	-	-	-	-	-	-
增添	-	1,088	63,267	-	9,281	12,222	778	-	-	413,716	500,352
處分	-	-	(39,651)	-	(9,615)	(137,145)	(1,554)	-	-	-	(187,965)
移轉	-	-	107,624	-	738	50,249	-	-	-	(572)	158,039
匯率變動之影響	-	(790)	(19,310)	(52)	(98)	-	(781)	-	-	(4)	(21,035)
109年12月31日	\$ 770,963	\$ 1,570,122	\$ 1,596,777	\$ 1,766	\$ 63,425	\$ 635,006	\$ 44,769	\$ -	\$ -	\$ 646,556	\$ 5,329,384
成本：											
108年1月1日	\$ 770,963	\$ 1,569,383	\$ 1,493,629	\$ 2,518	\$ 68,630	\$ 748,872	\$ 49,343	\$ 79,415	\$ -	\$ 18,543	\$ 4,801,296
透過企業合併取得	-	-	-	-	-	-	-	-	-	-	-
增添	-	620	68,815	1,824	11,288	6,539	24	-	10,361	214,874	314,345
處分	-	-	(132,119)	(2,510)	(16,830)	(52,777)	(2,454)	-	-	-	(206,690)
移轉	-	-	59,811	-	329	7,046	82	(79,157)	(10,361)	-	(22,250)
匯率變動之影響	-	(179)	(5,289)	(14)	(298)	-	(669)	(258)	-	(1)	(6,708)
108年12月31日	\$ 770,963	\$ 1,569,824	\$ 1,484,847	\$ 1,818	\$ 63,119	\$ 709,680	\$ 46,326	\$ -	\$ -	\$ 233,416	\$ 4,879,993
折舊及減損：											
109年1月1日	\$ -	\$ 421,928	\$ 969,447	\$ 124	\$ 35,263	\$ 477,630	\$ 41,658	\$ -	\$ -	\$ -	\$ 1,946,050
透過企業合併取得	-	-	-	-	-	-	-	-	-	-	-
折舊	-	69,271	204,039	342	13,384	92,682	2,698	-	-	-	382,416
處分	-	-	(38,594)	-	(9,549)	(137,145)	(1,554)	-	-	-	(186,842)
移轉	-	-	-	-	-	-	-	-	-	-	-
匯率變動之影響	-	(135)	(14,556)	(9)	(259)	-	(710)	-	-	-	(15,669)
109年12月31日	\$ -	\$ 491,064	\$ 1,120,336	\$ 457	\$ 38,839	\$ 433,167	\$ 42,092	\$ -	\$ -	\$ -	\$ 2,125,955
折舊及減損：											
108年1月1日	\$ -	\$ 352,706	\$ 865,037	\$ 2,518	\$ 37,540	\$ 425,726	\$ 39,477	\$ 47,649	\$ -	\$ -	\$ 1,770,653
透過企業合併取得	-	-	-	-	-	-	-	-	-	-	-
折舊	-	69,244	232,323	124	14,683	103,578	5,262	-	2,490	-	427,704
處分	-	-	(126,537)	(2,510)	(16,745)	(51,674)	(2,454)	-	-	-	(199,920)
移轉	-	-	2,452	-	-	-	-	(47,494)	(2,490)	-	(47,532)
匯率變動之影響	-	(22)	(3,828)	(8)	(215)	-	(627)	(155)	-	-	(4,855)
108年12月31日	\$ -	\$ 421,928	\$ 969,447	\$ 124	\$ 35,263	\$ 477,630	\$ 41,658	\$ -	\$ -	\$ -	\$ 1,946,050
淨帳面金額											
109年12月31日	\$ 770,963	\$ 1,079,058	\$ 476,441	\$ 1,309	\$ 24,586	\$ 201,839	\$ 2,677	\$ -	\$ -	\$ 646,556	\$ 3,203,429
108年12月31日	\$ 770,963	\$ 1,147,896	\$ 515,400	\$ 1,694	\$ 27,856	\$ 232,050	\$ 4,668	\$ -	\$ -	\$ 233,416	\$ 2,933,943

(七)使用權資產及租賃負債

1. 租賃交易－承租人

(1)本集團租賃之標的資產包括土地、建物、機器設備、公務車，租賃合約之期間通常介於1年到20年。租賃合約是採個別協商並包含各種不同的條款和條件，除租賃之資產不得用作借貸擔保外，未有加諸其他之限制。

(2)使用權資產之帳面價值與認列之折舊費用資訊如下：

	109年12月31日	109年1月至12月	108年12月31日	108年1月至12月
	帳面金額	折舊費用	帳面金額	折舊費用
土地	\$ 31,703	\$ 9,823	\$ 30,493	\$ 8,314
房屋	24,983	51,168	49,981	48,626
機器設備	—	15,553	15,780	15,832
運輸設備(公務車)	54,742	25,998	50,456	22,923
	<u>\$ 111,428</u>	<u>\$ 102,542</u>	<u>\$ 146,710</u>	<u>\$ 95,695</u>

(3)本集團於民國109年1月至12月及民國108年1月至12月使用權資產之增添分別為71,480千元及84,614千元。

(4)與租賃合約有關之損益項目資訊如下：

	109年1月至12月	108年1月至12月
<u>影響當期損益之項目</u>		
租賃負債之利息費用	\$ 3,767	\$ 3,796
屬短期租賃合約之費用	\$ 3,708	\$ 5,301
租賃修改(損)益	\$ 173	\$ 20

(5)本集團於民國109年1月至12月及民國108年1月至12月租賃現金流出總額分別為109,404千元及94,153千元。

(6)本集團採用「新型冠狀病毒肺炎相關之租金減讓」之實務權宜作法，於民國109年將租金減讓所產生之租賃給付變動之損益488千元認列為其他收入。

2. 租賃負債

	109年12月31日	108年12月31日
流動	\$ 54,879	\$ 84,235
非流動	58,018	67,752
合計	<u>\$ 112,897</u>	<u>\$ 151,987</u>

(1)有關租賃負債之利息費用請詳附註六(十八)2。

(2)本集團於計算租賃負債之現值時，係採用本集團增額借款利率，其利率區間於民國109年1月至12月與108年1月至12月分別為1.38%~4.5%及1.42%~4.5%。

3. 租賃交易－出租人

(1) 本集團出租之標的資產包括部分辦公大樓，租賃合約之期間通常介於 1 年以內，租賃合約是採個別協商並包含各種不同的條款和條件。為保全出租資產之使用情況，通常會要求承租人不得將租賃資產用作借貸擔保。

(2) 本集團於民國 109 年 1 月至 12 月及民國 108 年 1 月至 12 月基於營業租賃合約分別認列 9,456 千元及 12,669 千元之租金收入，內中無屬變動租賃給付。

(八) 無形資產

本集團民國 109 年及 108 年度無形資產之成本、攤銷及減損損失明細如下：

	商	譽	電 腦 軟 體	合	計
109 年 1 月至 12 月					
109 年 1 月 1 日	\$ —	\$	34,803	\$	34,803
增添	—		48,376		48,376
重分類	—		—		—
攤銷費用	—		(40,625)		(40,625)
減損	—		—		—
淨兌換差額	—		(8)		(8)
109 年 12 月 31 日	\$ —	\$	42,546	\$	42,546

	商	譽	電 腦 軟 體	合	計
108 年 1 月至 12 月					
108 年 1 月 1 日	\$ —	\$	41,575	\$	41,575
增添	—		25,592		25,592
重分類	—		—		—
攤銷費用	—		(32,362)		(32,362)
減損	—		—		—
淨兌換差額	—		(2)		(2)
108 年 12 月 31 日	\$ —	\$	34,803	\$	34,803

	商	譽
	109 年 12 月 31 日	108 年 12 月 31 日
成本	\$ 45,533	\$ 45,533
累計減損	(45,533)	(45,533)
淨額	\$ —	\$ —

1. 認列之攤銷及減損

民國 109 年及 108 年度無形資產及其他遞延費用(表列其他非流動資產)之攤銷費用分別列報於綜合損益表之下列項目：

	109 年 度	108 年 度
營業成本	\$ 23,614	\$ 29,421
營業費用	40,117	33,891
攤銷費用合計	\$ 63,731	\$ 63,312

2. 研究及發展支出

民國 109 年及 108 年度內部產生無形資產有關之研究發展支出分別為 682,471 千元及 710,627 千元，列報綜合損益表之「營業費用-研究發展費用」。

3. 商譽減損說明

本集團於民國105年度依估計均揚電子股份有限公司之未來現金流入情形，經管理階層開會討論並提報106年3月24日董事會，將原始投資日投資成本與股權淨值之差額認列於105年度商譽減損損失計45,533千元。

(九)其他非流動資產

	109年12月31日	108年12月31日
預付設備款	\$ 160,420	\$ 53,311
存出保證金	77,984	30,749
未攤銷費用	21,909	39,165
合計	\$ 260,313	\$ 123,225

1. 本集團民國109年度存出保證金說明如下：

因本公司離職員工於離職後至穎歲科技股份有限公司任職，涉嫌侵害本集團之營業秘密，經本集團提出刑事告訴，日前新竹地方檢察署起訴穎歲科技股份有限公司以及離職員工等人，該刑事案件目前由臺灣新竹地方法院審理中。

本集團對被告等人提起民事訴訟求償，已對上列當事人間侵害營業秘密有關財產權爭議等事件，本集團已向智慧財產法院聲請假扣押，已提存假扣押擔保金及執行費計54,080千元，該營業秘密案經初步調查證據以及實施假扣押後，且因仍有相當多犯罪事證待刑事程序進行鑑識，該民事案件目前由臺灣高等法院審理中。

本事件並不影響本集團之營運，且對本公司之財務亦無重大影響，另基於維護產業公平競爭以及捍衛智慧財產權之立場，本集團均已委任律師追訴相關被告之民事刑事法律責任。

2. 本集團民國109年及108年度未攤銷費用之成本及攤銷費用明細如下：

	未攤銷費用		未攤銷費用	
109年1月1日	\$ 39,165	108年1月1日	\$ 59,860	
增添	6,207	增添	10,394	
重分類	—	重分類	—	
攤銷費用	(23,106)	攤銷費用	(30,950)	
移轉	—	移轉	—	
減損	—	減損	—	
淨兌換差額	(357)	淨兌換差額	(139)	
109年12月31日	\$ 21,909	108年12月31日	\$ 39,165	

(十)短期借款

借款性質	109年12月31日		108年12月31日	
	金額	利率	金額	利率
信用借款	\$ —	—	\$ —	—
擔保借款	—	—	500,000	0.89%
合計	\$ —	—	\$ 500,000	—

1. 有關本集團利率及流動性風險之暴險資訊，請詳附註十二(二)。

2. 銀行借款之擔保品

本集團以資產設定供銀行借款之擔保情形，請詳附註八。

(十一) 其他應付款

	109年12月31日	108年12月31日
應付費用	\$ 672,772	\$ 584,612
應付員工酬勞	76,677	46,450
短期員工福利	20,745	49,247
其他(均小於5%)	25,557	28,525
合計	\$ 795,751	\$ 708,834

(十二) 負債準備

	保固		保固	
109年1月1日餘額	\$ 6,572	108年1月1日餘額	\$ 4,859	
當期增加(減少)	3,921	當期增加(減少)	1,713	
109年12月31日餘額	\$ 10,493	108年12月31日餘額	\$ 6,572	
流動	\$ 10,493	流動	\$ 6,572	
非流動	—	非流動	—	
109年12月31日餘額	\$ 10,493	108年12月31日餘額	\$ 6,572	

民國109年及108年度本集團之保固負債準備主要與半導體製程及測試設備產品之銷售相關，保固負債準備係依據歷史保固資料估計，本集團預期該負債多數係將於銷售之次一年度發生。

(十三) 應付公司債

	109年12月31日	108年12月31日
國內第四次無擔保轉換公司債發行面額	\$ 1,000,000	\$ 1,000,000
減：已轉換金額	(821,600)	(4,000)
減：可轉換公司債到期還本	—	—
減：自公開市場買回可轉債金額	(36,700)	(36,700)
減：應付公司債折價	(6,124)	(56,815)
應付公司債淨額	\$ 135,576	\$ 902,485
流動	\$ 135,576	\$ —
非流動	—	902,485
合計	\$ 135,576	\$ 902,485
嵌入式衍生金融工具-金融負債(資產)	\$ (1,289)	\$ 384
權益要素	\$ 9,936	\$ 67,269

1. 本公司為償還銀行借款，於民國107年5月7日經董事會通過決議發行國內第四次無擔保轉換公司債，業經金融監督管理委員會107年7月26日金管證發字第1070325999號函准予申報生效，發行條件說明如下：

(1) 發行總額：本轉換公司債每張面額10萬元整，發行總面額10億元整，依票面金額100.1%發行，發行張數為1萬張。

(2)發行期間：五年(民國107年8月15日至112年8月15日)。

(3)票面利率：0%。

(4)轉換期間：發行日後滿三個月之翌日(107年11月16日)起，至到期日(112年8月15日)止。

(5)轉換價格及其調整：

A. 發行時轉換價格為每股71.50元為基準。

B. 遇有普通股股份發生變動時(如辦理現金增資、盈餘轉增資、資本公積轉增資等)轉換價格則另依股份變動情形予以調整。

C. 本公司國內第四次無擔保轉換公司債，依據本公司108年8月7日董事會決議授權董事長，按本公司國內第四次無擔保轉換公司債發行及轉換辦法第十一條規定，因發放普通股現金股利占每股時價之比率超過1.5%者，應按所占每股時價之比率於除息基準日調降轉換價格，經核算後，自108年9月10日起，本公司國內第四次無擔保轉換公司債轉換價格調整為每股69.20元。

D. 本公司國內第四次無擔保轉換公司債，依據本公司109年7月10日董事會報告事項，按本公司國內第四次無擔保轉換公司債發行及轉換辦法第十一條規定，因發放普通股現金股利占每股時價之比率超過1.5%者，應按所占每股時價之比率於除息基準日調降轉換價格，經核算後，自109年7月26日起，本公司國內第四次無擔保轉換公司債轉換價格調整為每股67.40元。

(6)債券持有人之賣回權：

本轉換公司債以發行滿三年及滿四年之日(110年8月15日及111年8月15日)為本轉換公司債持有人提前賣回本轉換公司債之賣回基準日。本轉換公司債持有人得於賣回基準日之前四十日內要求本公司以債券面額將其所持有之本轉換公司債以現金贖回。

(7)公司贖回權：

A. 本轉換公司債發行滿三個月之翌日(107年11月16日)起至發行期間屆滿前四十日(112年7月6日)止，若本公司普通股收盤價格連續三十個營業日超過當時轉換價格達30%(含)時，本公司得贖回價格訂為本轉換公司債面額，以現金收回其全部債券。

B. 本轉換公司債發行滿三個月之翌日(107年11月16日)起至發行期間屆滿前四十日(112年7月6日)止，若本轉換公司債流通在外餘額低於原發行總面額之10%時，本公司得贖回價格訂為本轉換公司債面額，以現金收回該債券持有人之本轉換公司債。

(8)還本日期及方式：

除本轉換公司債之持有人依辦法轉換為本公司普通股或行使賣回權，或本公司提前贖回，或本公司由證券商營業處所買回註銷者外，本公司於本轉換公司債到期時依債券面額以現金一次償還。

2. (1)民國108年1月1日至12月31日止，累積已請求轉換之國內第四次無擔保轉換公司債面額為4,000千元，已發行股份計57,338股，並產生資本公積-轉換公司債轉換溢價3,465千元。
- (2)民國109年1月1日至12月31日止，累積已請求轉換之國內第四次無擔保轉換公司債面額為817,600千元，已發行股份為12,121,471股，並產生資本公積-轉換公司債轉換溢價707,291千元。
3. 本公司依國際財務報導準則第 7 號公報規定分析國內第四次無擔保轉換公司債，係屬於複合式之金融工具，故將該轉換選擇權與負債分離，並分別認列為權益及負債。可轉換公司債於財務報表之相關資訊如下：

	107年8月15日 (發行日)
發行轉換公司債總金額	\$ 1,001,000
發行轉換公司債成本	(5,381)
發行時權益組成部分-轉換權	(70,124)
發行時嵌入式衍生金融工具	(6,400)
發行日應付公司債淨額	<u>\$ 919,095</u>

上述發行時權益組成項目帳列資本公積—認股權項下。發行時嵌入式非權益衍生性商品於每月底以評價方式重新估計其公平價值，帳列「透過損益按公允價值衡量之金融資產(負債)」項下。

發行國內第四次無擔保轉換公司債經分離後主契約債務之有效利率為1.6885%。

4. (1)民國109年及108年1月至12月認列「透過損益按公允價值衡量之金融資產負債利益(損失)」分別為7,855千元及8,867千元。
- (2)民國109年及108年1月至12月認列可轉換公司債利息費用分別為10,446千元及15,155千元。
5. (1)民國 108 年度累積自櫃檯買賣中心買回國內第四次無擔保轉換公司債面額為1,900千元，買回價格為1,802千元分攤予負債及權益組成要素與帳面價值差額，產生資本公積-庫藏股票交易19千元，108年度認列買回可轉債利益82千元(列入其他收入-其他)。
- (2)截至民國109年12月31日止，累積自櫃檯買賣中心買回國內第四次無擔保轉換公司債面額為36,700千元，買回價格為34,832千元分攤予負債及權益組成要素與帳面價值差額，產生資本公積-庫藏股票交易387千元。

(十四)長期借款

借款銀行	性質	借款額度	借款期間	109年12月31日
彰化銀行-城內分行	擔保借款	\$1,134,880	108.11.08~118.10.15	\$ 443,797
彰化銀行-城內分行	擔保借款	\$1,134,880	109.09.23~116.09.23	320,000
減：一年內到期之長期借款				—
合 計				\$ 763,797
利率區間				0.63%-0.88%

借款銀行	性質	借款額度	借款期間	108年12月31日
彰化銀行-城內分行	擔保借款	\$1,134,880	108.11.08~118.10.15	\$ 142,208
減：一年內到期之長期借款				—
合 計				\$ 142,208
利率區間				0.88%

1. 有關本集團利率及流動性風險之暴險資訊，請詳附註十二(二)。

2. 銀行借款之擔保品

本集團以資產設定供銀行借款之擔保情形，請詳附註八。

(十五)退休金

1. 確定福利計畫

(1)本公司及國內子公司依據「勞動基準法」之規定，訂有確定福利之退休辦法，適用於民國94年7月1日實施「勞工退休金條例」前所有正式員工之服務年資，以及於實施「勞工退休金條例」後選擇繼續適用勞動基準法員工之後續服務年資。員工符合退休條件者，退休金之支付係根據服務年資及退休前6個月之平均薪資計算，15年以內(含)的服務年資每滿一年給予兩個基數，超過15年之服務年資每滿一年給予一個基數，惟累積最高以45個基數為限。本公司及國內子公司按月就薪資總額2%提撥退休基金，以勞工退休準備金監督委員會之名義專戶儲存於臺灣銀行。截至民國109年12月31日止，本集團撥存於臺灣銀行勞工退休準備金專戶之餘額為103,278千元。

(2)資產負債表認列之金額如下：

	109年12月31日	108年12月31日
確定福利義務現值	\$ 119,299	\$ 110,040
計畫資產公允價值	(103,278)	(77,272)
淨確定福利負債	\$ 16,021	\$ 32,768

(3)確定福利義務現值之變動如下：

	109年度	108年度
1月1日確定福利義務現值	\$ 110,040	\$ 107,279
當期服務成本	172	5,147
利息成本	1,210	1,395
精算損(益)		
財務假設變動所產生之精算損(益)	3,085	—
經驗調整	4,846	3,056

支付福利-由計畫資產支出	(54)	(6,837)
12月31日確定福利義務現值	<u>\$ 119,299</u>	<u>\$ 110,040</u>

(4)計畫資產公允價值之變動如下：

	<u>1 0 9 年 度</u>	<u>1 0 8 年 度</u>
1月1日計畫資產公允價值	\$ 77,272	\$ 64,752
利息收入	870	870
計畫資產報酬(損失)	2,169	2,119
雇主之提撥金	23,021	9,531
支付福利-由計畫資產支出	(54)	—
12月31日計畫資產之公允價值	<u>\$ 103,278</u>	<u>\$ 77,272</u>

(5)認列於綜合損益表之費用總額：

	<u>109年度</u>	<u>108年度</u>
當期服務成本	\$ 172	\$ 5,147
確定福利義務之利息成本	1,210	1,395
計畫資產之利息收入	(870)	(870)
認列於損益之確定福利成本	<u>\$ 512</u>	<u>\$ 5,672</u>

(6)本公司及國內子公司之確定福利退休計畫基金資產，係由臺灣銀行按該基金年度投資運用計畫所定委託經營項目之比例及金額範圍內，依勞工退休基金收支保管及運用辦法第六條之項目(即存放國內外之金融機構，投資國內外上市、上櫃或私募之權益證券及投資國內外不動產之證券化商品等)辦理委託經營，相關運用情形係由勞工退休基金監理會進行監督，該基金之運用，其每年決算分配之最低收益，不得低於依當地銀行二年定期存款利率計算之收益，若有不足，則經主管機關核准後由國庫補足。因本公司無權參與該基金之運作及管理，故無法依國際會計準則第19條第142段規定揭露計畫資產公允價值之分類，民國109年12月31日及108年12月31日構成該基金總資產之公允價值，請詳政府公告之各年度之勞工退休基金運用報告。

(7)有關退休金之精算假設彙總如下：(以加權平均表達)

	<u>1 0 9 年 度</u>	<u>1 0 8 年 度</u>
折現率	0.90%	1.10%
未來薪資及福利水準	2.25%~2.75%	2.25%~2.75%

截至民國109年12月31日，該退休計畫之加權平均存續期間為13.3~16.7年。

(8)敏感度分析

計算確定福利義務現值時，本集團必須運用判斷及估計以決定報導日相關精算假設，包含折現率及未來薪資變動等。任何精算假設之變動，均可能重大影響本集團確定福利義務之金額。

(9)本集團折現率及未來薪資水準增加率與管理階層之估計差異，對退休給付義務之帳面金額影響如下：

	折 現 率		未 來 薪 資 增 加 率	
	增加0.25%	減少0.25%	增加1.00%	減少1.00%
109年12月31日				
對確定福利義務現值之影響%	(3.02%) ~(3.25%)	3.14% ~3.39%	13.07% ~14.36%	(11.50%) ~(12.32%)
對確定福利義務現值之影響金額	\$ (3,845)	\$ 4,009	\$ 16,949	\$ (14,582)
108年12月31日				
對確定福利義務現值之影響%	(3.19%) ~(3.49%)	3.31% ~3.65%	13.71% ~15.34%	(11.99%) ~(13.05%)
對確定福利義務現值之影響金額	\$ (3,801)	\$ 3,971	\$ 16,661	\$ (14,218)

上述之敏感度分析係基於其他假設不變的情況下分析單一假設變動之影響。實務上許多假設的變動則可能是連動的。敏感度分析係與計算資產負債表之淨退休負債所採用的方法一致。

本期編製敏感度分析所使用之方法與假設與前期相同。

(10)本集團於下一年度報導期間對計畫之預期提撥金為3,648千元。

2. 確定提撥計畫

- (1)自民國94年7月1日起，本公司及國內子公司依據「勞工退休金條例」，訂有確定提撥之退休辦法，適用於本國籍之員工。本集團就員工選擇適用「勞工退休金條例」所定之勞工退休金制度部分，每月按薪資之6%提繳勞工退休金至勞保局員工個人帳戶，員工退休金之支付依員工個人之退休金專戶及累積收益之金額採月退休金或一次退休金方式領取。
- (2)國外子公司按當地政府規定之制度，每月依當地員工薪資總額之一定比率提撥退休金或養老保險金，每位員工之退休金由政府管理統籌安排，除按月提撥外，無進一步義務。
- (3)民國109年及108年度本集團確定提撥退休金辦法下認列之退休金費用分別為59,207千元及62,207千元。

(十六)權益

1. 本公司普通股期初與期末流通在外股數調節如下：

	單位：股	
	1 0 9 年 度	1 0 8 年 度
1月1日期初餘額	79,958,726	79,901,388
轉換公司債轉換	12,121,471	57,338
12月31日期末餘額	92,080,197	79,958,726

2. 資本公積

- (1)依民國101年1月修正之公司法規定，資本公積需優先填補虧損後，始得按股東原有股份之比例以已實現之資本公積發給新股或現金。前項所稱之已實現資本公積，包括超過票面金額發行股票所得之溢額及受領贈與之所得。依

發行人募集與發行有價證券處理準則規定，得撥充資本之資本公積，每年撥充之合計金額，不得超過實收資本額百分之十。

(2)本公司資本公積餘額內容如下：

	<u>109年12月31日</u>	<u>108年12月31日</u>
<u>得用以彌補虧損、發放現金或撥充股本(註1)</u>		
普通股股票溢價	\$ 210,163	\$ 210,163
轉換公司債轉換溢價	1,304,697	597,406
庫藏股票交易	58,623	58,623
<u>僅得用以彌補虧損(註2)</u>		
受領股東贈與	1	1
已失效認股權	27,005	27,005
<u>不得作為任何用途</u>		
其他-受讓發行新股	19,858	19,858
認股權(可轉換公司債權益組成項目)	9,936	67,269
合 計	<u>\$ 1,630,283</u>	<u>\$ 980,325</u>

(註1)此類資本公積得用以彌補虧損，亦得於公司無虧損時，用以發放現金或撥充股本。

(註2)此類資本公積係無現金流入之受領股東贈與及公司債轉換權失效或員工認股權失效轉列。

- A. 本公司前已發行之國內第一次、第二次及第三次無擔保轉換公司債已全數轉換完畢，計產生資本公積-轉換公司債轉換溢價593,941千元及資本公積-庫藏股票交易8,477千元。
- B. 國內第三次無擔保轉換公司債到期清償可轉換公司債，轉換權因債券持有人未請求轉換而失效，故將原認列之「資本公積-認股權」餘額27,005千元轉列「資本公積-已失效認股權」項目。
- C. 本集團前依次「公司買回股份轉讓員工辦法」，買回庫藏股轉讓予本公司員工及子公司-長洛國際(股)公司員工，於給與日依Black-Scholes 評價模式計算而得每股公平價值，計產生資本公積-庫藏股票交易49,759千元。
- D. 本公司於民國102年6月接獲股東拋棄股份計8股予受讓人本公司，依法令規定公司取得股東拋棄之股權屬庫藏股，依當日股票公允價值入帳，貸記資本公積-受領股東贈與1千元。
- E. 本公司於民國91年6月15日發行新股與子公司-長洛國際股份有限公司進行股權交換，持股比例為100%。投資日投資成本與取得股權淨值間之差異為19,858千元，帳列資本公積-其他。

3. 保留盈餘

- (1) 依民國 104 年 5 月修正之公司法規定，員工紅利及董監酬勞已不屬於盈餘分配項目，本公司已於 105 年 6 月 16 日經股東會決議通過修訂章程規定，本公司年度總決算如有盈餘，應先提繳稅款、彌補虧損，次提百分之十為法定盈餘公積，但法定盈餘公積累積已達本公司資本額時，不在此限，並依法令規定提列或迴轉特別盈餘公積後，如尚有盈餘，其餘額再加計以前年度累積未分配盈餘，由董事會擬具分派議案，提請股東會決議分派股東紅利或保留之。
- (2) 依據業經民國 100 年 6 月 17 日股東會決議修正本公司章程規定內容如下：本公司目前產業發展屬成長階段，分配股利之政策，須視公司目前及未來之投資環境、資金需求、國內外競爭狀況及資本預算等因素，兼顧股東利益、平衡股利及公司長期財務規劃等，每年依法由董事會擬定盈餘分派案，提報股東會。盈餘之分派將視資金需求及對每股盈餘之稀釋程度，適度採現金股利或股票股利之方式發放，其中現金股利之發放，以不低於股利總額之 10% 為原則。
- (3) 法定盈餘公積
依民國 101 年 1 月修正之公司法規定，公司應就稅後純益提撥百分之十為法定盈餘公積，直至與資本總額相等為止。公司無虧損時，得經股東會決議，以法定盈餘公積發給新股或現金，惟以該項公積超過實收資本額百分之二十五之部分為限。
- (4) 特別盈餘公積
本公司分派盈餘時，依法令規定須就當年度資產負債表日之其他權益項目借方餘額提列特別盈餘公積始得分派。嗣後其他權益項目借方餘額迴轉時，迴轉金額得列入可供分派盈餘中。
本公司於民國 109 年 6 月 15 日經股東會決議提列特別盈餘公積 14,248 千元。
本公司於民國 108 年 6 月 11 日經股東會決議提列特別盈餘公積 11,921 千元。
- (5) 本公司於民國 109 年 6 月 15 日經股東會決議 108 年度盈餘配發股東現金股利 199,897 千元(每股 2.5 元)。
本公司於民國 108 年 6 月 11 日經股東會決議 107 年度盈餘配發股東現金股利 159,803 千元(每股 2 元)。
- (6) 經股東會決議及董事會通過之盈餘分派相關資訊，請至臺灣證券交易所之「公開資訊觀測站」查詢。

4. 庫藏股：無。

5. 截至民國 109 年 12 月 31 日止，流通在外之員工認股權證相關資訊：無。

(十七) 營業收入

1. 營業收入

	<u>109年1月至12月</u>	<u>108年1月至12月</u>
客戶合約之收入		
商品銷貨收入	\$ 5,703,860	\$ 5,267,654
加工收入	219,029	241,894
其他		
佣金收入	2,712	3,443
租賃收入	—	2,209
合 計	<u>\$ 5,925,601</u>	<u>\$ 5,515,200</u>

2. 合約資產及合約負債

本集團認列客戶合約收入相關之合約資產及合約負債如下：

(3) 合約資產：無。

(4) 合約負債如下：

	<u>109年12月31日</u>	<u>108年12月31日</u>
合約負債-流動		
預收貨款	\$ 677,524	\$ 811,231
合 計	<u>\$ 677,524</u>	<u>\$ 811,231</u>

期初合約負債本期認列收入

	<u>109年 度</u>	<u>108年 度</u>
合約負債期初餘額		
本期認列收入		
預收貨款轉列收入	\$ 671,877	\$ 561,585
合 計	<u>\$ 671,877</u>	<u>\$ 561,585</u>

(十八) 營業外收入及支出

1. 其他利益及損失淨額

	<u>109年 度</u>	<u>108年 度</u>
處分不動產、廠房及設備利益(損失)	\$ 1	\$ 1,930
報廢不動產、廠房及設備(損失)	(11)	(35)
透過損益按公允價值衡量之金融資產(負債)利益	7,855	8,867
淨外幣兌換利益(損失)	(49,226)	(15,951)
租賃修改利益(損失)	173	20
其他	(3,016)	(1,062)
合 計	<u>\$ (44,224)</u>	<u>\$ (6,231)</u>

2. 財務成本

	<u>109年 度</u>	<u>108年 度</u>
利息費用		
銀行借款	\$ 5,876	\$ 7,115
可轉換公司債	10,446	15,155
租賃負債	3,767	3,796
小 計	<u>20,089</u>	<u>26,066</u>
減：利息資本化	(3,780)	(892)
合 計	<u>\$ 16,309</u>	<u>\$ 25,174</u>
利息資本化利率	<u>0.63%~1.45%</u>	<u>0.76%~1.63%</u>

3. 利息收入

	1 0 9 年 度	1 0 8 年 度
銀行存款利息	\$ 4,691	\$ 4,792
租金設算息	169	165
按攤銷後成本衡量之金融資產利息收入	—	727
合 計	<u>\$ 4,860</u>	<u>\$ 5,684</u>

(十九) 所得稅

1. 本集團所得稅費用(利益)明細如下：

	1 0 9 年 度	1 0 8 年 度
當期所得稅		
當期產生	\$ 120,694	\$ 100,575
以前年度所得稅(高)低估	(988)	(1,691)
當期所得稅總額	<u>119,706</u>	<u>98,884</u>
遞延所得稅		
暫時性差異之發生及迴轉	10,788	(37,837)
稅率改變之影響	—	—
遞延所得稅總額	<u>10,788</u>	<u>(37,837)</u>
合 計	<u>\$ 130,494</u>	<u>\$ 61,047</u>

2. 本集團民國 109 年及 108 年度認列於其他綜合損益之下的所得稅費用均為 0 元。

3. 本集團民國 109 年及 108 年度直接認列於權益之所得稅費用均為 0 元。

4. 所得稅費用(利益)與會計利潤關係

	1 0 9 年 度	1 0 8 年 度
稅前淨利(淨損)	<u>\$ 844,715</u>	<u>\$ 489,031</u>
稅前淨利(淨損)依本公司所在地國內稅率 計算之所得稅	\$ 168,943	\$ 97,806
外國轄區稅率差異影響數	7,150	25,550
按稅法規定不得認列項目之所得稅影響數	(9,931)	13,948
遞延所得稅資產/負債之所得稅影響數	10,788	(37,837)
遞延所得稅資產/負債匯率變動數	—	—
未認列遞延所得稅資產	9	13
免稅所得	—	—
國外稅額可扣抵限額	—	—
投資抵減之所得稅影響數	(45,477)	(36,742)
未分配盈餘加徵所得稅	—	—
最低稅負制之所得稅影響數	—	—
以前年度所得稅高低估數	(988)	(1,691)
稅率改變之影響	—	—
合 計	<u>\$ 130,494</u>	<u>\$ 61,047</u>

5. 遞延所得稅資產及負債

(1) 已認列之遞延所得稅資產及負債

	1	0	9	年	度
	1月1日	認列於損益	認列於其他 綜合損益	兌換差額	12月31日
遞延所得稅資產					
暫時性差異					
未實現存貨跌價及呆滯損失	\$ 62,155	\$ (532)			\$ 61,623
未實現國外投資損失	18,094	987			19,081
未實現兌換損失	5,783	(728)			5,055
未實現保固成本	1,349	750			2,099
未實現減損損失	9,107	—			9,107
預期信用減損損失	936	(936)			—
聯屬公司間未實現利益	7,975	(2,727)			5,248
折舊費用財稅差異	18,733	(2,281)		\$ (505)	15,947
退休金費用(多)認列	119	(119)			—
職工福利按年攤銷	40	(20)			20
合 計	<u>\$ 124,291</u>	<u>\$ (5,606)</u>		<u>\$ (505)</u>	<u>\$ 118,180</u>

遞延所得稅負債

暫時性差異					
未實現兌換利益	\$ (680)	\$ (830)			\$ (1,510)
未實現淨投資收益(國外)	(1,146)	28			(1,118)
退休金費用(少)認列	(5,186)	(4,380)			(9,566)
合 計	<u>\$ (7,012)</u>	<u>\$ (5,182)</u>			<u>\$(12,194)</u>

	1	0	8	年	度
	1月1日	認列於損益	認列於其他 綜合損益	兌換差額	12月31日
遞延所得稅資產					
暫時性差異					
未實現存貨跌價及呆滯損失	\$ 51,142	\$ 11,013			\$ 62,155
未實現國外投資損失	8,133	9,961			18,094
未實現兌換損失	451	5,332			5,783
未實現保固成本	972	377			1,349
未實現減損損失	9,107	—			9,107
預期信用減損損失	12	924			936
聯屬公司間未實現利益	11,762	(3,787)			7,975
折舊費用財稅差異	11,930	6,903		\$ (100)	18,733
退休金費用(多)認列	139	(20)			119
職工福利按年攤銷	60	(20)			40
合 計	<u>\$ 93,708</u>	<u>\$ 30,683</u>		<u>\$ (100)</u>	<u>\$ 124,291</u>

遞延所得稅負債

暫時性差異					
未實現兌換(利益)	\$ (489)	\$ (191)			\$ (680)
未實現淨投資收益(國外)	(9,243)	8,097			(1,146)
退休金費用(少)認列	(4,434)	(752)			(5,186)
合 計	<u>\$ (14,166)</u>	<u>\$ 7,154</u>			<u>\$ (7,012)</u>

(2) 未認列之遞延所得稅資產：無。

(3) 未認列之遞延所得稅負債：無。

6. 截至民國 109 年 12 月 31 日，本公司之投資抵減稅額，其抵減期限如下：

抵 減 項 目	可抵減總額	已扣抵金額	本期抵減金額	尚未抵減餘額	最後抵減年度
109 年研究發展支出(預計數)	\$ 59,777	\$ —	\$ 45,477	\$ —	(不得遞延)
	<u>\$ 59,777</u>	<u>\$ —</u>	<u>\$ 45,477</u>	<u>\$ —</u>	

(註)依據民國 99 年 11 月 8 日所發佈之「公司研究發展支出適用投資抵減辦法」之規定，
抵減稅額以不超過當年度應納營所稅 30% 為限，且不得遞延未來年度。

7. 本集團於我國境內之所得稅申報核定情形如下：

	所得稅申報核定情形
本公司	核定至民國 107 年度
子公司-長洛國際(股)公司	核定至民國 107 年度
子公司-均揚電子(股)公司	核定至民國 107 年度

8. 所得稅法修正案於民國 107 年 2 月 7 日公布生效，營利事業所得稅之稅率為 20%，此修正自民國 107 年度起開始適用。此外，107 年度起未分配盈餘所適用之稅率為 5%。

(二十)每股盈餘

1. 基本每股盈餘

基本每股盈餘係以歸屬於本公司普通股權益持有人之損益，除以當期流通在外普通股加權平均股數計算。

2. 稀釋每股盈餘

稀釋每股盈餘係就所有稀釋性潛在普通股之影響數，調整歸屬於本公司普通股權益持有人之損益以及流通在外加權平均股數計算。

3. 本公司基本每股盈餘及稀釋每股盈餘之計算如下：

	1 0 9 年 度			1 0 8 年 度		
	稅後金額	加權平均流通 在外股數(千股)	每股盈餘 (元)	稅後金額	加權平均流通 在外股數(千股)	每股盈餘 (元)
基本每股盈餘						
歸屬於本公司普通股 股東之本期淨利	\$ 714,482	84,987	\$ 8.41	\$ 428,370	79,913	\$ 5.36
稀釋每股盈餘						
歸屬於本公司普通股 股東之本期淨利	\$ 714,482	84,987		\$ 428,370	79,913	
具稀釋作用之潛在普 通股之影響						
國內第四次無擔保 可轉換公司債	—	2,102		—	13,863	
員工酬勞配股	—	657		—	556	
歸屬於本公司普通股 股東之本期淨利加 潛在普通股之影響	\$ 714,482	87,746	\$ 8.14	\$ 428,370	94,332	\$ 4.54

有關增資請詳附註六(十六)之說明。

(二十一)員工福利、折舊、折耗及攤銷費用依其功能別彙總如下

性質別 \ 功能別	1 0 9 年 度			1 0 8 年 度		
	屬於營業 成本者	屬於營業 費用者	合 計	屬於營業 成本者	屬於營業 費用者	合 計
員工福利費用						
薪資費用(含員工酬勞)	1,038,516	859,191	1,897,707	896,997	747,494	1,644,491
勞健保費用(註1)	61,481	54,931	116,412	55,167	39,950	95,117
退休金費用(註1)	32,703	27,016	59,719	38,302	29,577	67,879
董事酬金	—	18,469	18,469	—	6,200	6,200
其他員工福利費用(註2)	107,345	29,128	136,473	95,997	24,460	120,457
折舊費用	355,477	129,481	484,958	405,890	115,019	520,909
折耗費用	—	—	—	—	—	—
攤銷費用	23,614	40,117	63,731	29,421	33,891	63,312

(註1)因應新型冠狀病毒肺炎疫情，中國政府實施階段性減免社會保險費政策，於西元2020年2月至12月免徵退休金，2020年2月至6月勞健保費用減半徵收。

(註2)其他員工福利費用包含伙食費、加班費及職工福利。

1. 依本公司章程規定，本公司於分派盈餘時，應分派員工酬勞及董事監察人酬勞。

2. 本公司於民國109年6月15日經股東會決議通過章程修正議案如下：

本公司年度如有稅前獲利，應提撥百分之零點一至百分之十五作為員工酬勞，及不高於百分之三作為董事酬勞；但公司尚有累積虧損時，應預先保留彌補數額，再依前項比例提撥員工酬勞及董事酬勞。

員工酬勞及董事酬勞之分派應由董事會以董事三分之二以上之出席及出席董事過半數同意之決議行之，並報告股東會。

員工酬勞得以股票或現金為之，且發給股票或現金之對象，得包括符合一定條件之從屬公司員工。

3. 本公司已於民國107年6月12日經股東會決議通過章程修正議案如下：

本公司年度如有稅前獲利，應提撥百分之零點一至百分之十五作為員工酬勞，及不高於百分之三作為董事、監察人酬勞；但公司尚有累積虧損時，應預先保留彌補數額，再依前項比例提撥員工酬勞及董事、監察人酬勞。

員工酬勞及董事、監察人酬勞之分派應由董事會以董事三分之二以上之出席及出席董事過半數同意之決議行之，並報告股東會。

員工酬勞得以股票或現金為之，且發給股票或現金之對象，得包括符合一定條件之從屬公司員工。

4. 本公司民國109年及108年度員工酬勞估列金額分別為73,877千元及43,950千元；董監酬勞估列金額分別為18,469千元及9,920千元，前述金額帳列薪資費用項目。係以截至當期止之獲利情況估列。

5. 本公司於民國 109 年 6 月 15 日提報股東經董事會決議配發 108 年度之員工酬勞 43,950 千元及董監酬勞 9,920 千元，與 108 年度財務報告認列之金額一致，其中員工酬勞將以現金發放。並於 109 年度股東常會後分派。
6. 本公司於民國 108 年 6 月 11 日提報股東會經董事會決議配發 107 年度之員工酬勞 34,144 千元及董監酬勞 9,603 千元，與 107 年度財務報告認列之金額一致，其中員工酬勞將以現金發放。並於 108 年度股東常會後分派。
7. 本公司董事會通過及股東會決議之員工酬勞及董監酬勞相關資訊可至公開資訊觀測站查詢。

(廿二)現金流量補充資訊

1. 僅有部分現金支付之投資活動：

	109年度	108年度
購置不動產、廠房及設備	\$ 658,393	\$ 371,793
加：期初應付設備款	65,720	22,722
減：期末應付設備款	(133,660)	(65,720)
本期支付現金	<u>\$ 590,453</u>	<u>\$ 328,795</u>

2. 不影響現金流量之籌資活動：

	109年度	108年度
可轉換公司債轉換成股本	<u>\$ 121,215</u>	<u>\$ 573</u>

七、關係人交易

(一)母公司與最終控制者

本公司為本集團之最終控制者。

(二)關係人之名稱及關係：無此事項。

(三)與關係人間之重大交易事項

本公司與子公司間之交易金額及餘額，於編製合併財務報表時已予以銷除，並未揭露於本附註。本公司截至民國 109 年及 108 年 1 月至 12 月無與其他關係人間之交易。

(四)主要管理階層薪酬資訊

本集團主要管理階層人員薪酬資訊如下：

	109年度	108年度
薪資及其他短期員工福利	\$ 11,568	\$ 9,517
離職福利	—	—
退職後福利	—	—
其他長期福利	—	—
合計	<u>\$ 11,568</u>	<u>\$ 9,517</u>

有關給付以上主要管理階層之薪酬係由薪酬委員會依照個人績效及市場趨勢決定，相關詳細資訊請參閱股東會年報內容。

八、質押之資產

下列資產已提供作為本集團銀行借款、進口營業稅、銷售承諾、應付票據及給付承諾之擔保品，帳面金額如下：

	<u>109年12月31日</u>	<u>108年12月31日</u>
土地	\$ 770,963	\$ 770,963
建築物	823,491	851,623
質押活期存款(表列其他流動資產)	16,523	15,691
質押定期存款(表列其他流動資產)	5,023	4,321
合計	<u>\$ 1,616,000</u>	<u>\$ 1,642,598</u>

九、重大或有負債及未認列之合約承諾

(一)或有事項：無。

(二)承諾事項：

1. 本集團已開狀未使用信用狀金額、已付保證金及手續費明細如下：無。

2. 本集團已簽訂訂購單，其尚未履行之資本支出金額如下：

	<u>109年12月31日</u>	<u>108年12月31日</u>
購置不動產、廠房及設備	\$ 130,976	\$ 478,144

十、重大之災害損失：無。

十一、重大期後事項：無。

十二、其他

(一)資本管理

本集團資本管理之最主要目標，係為保障集團能繼續經營，確認維持健全之信用評等及最佳資本結構以降低資本成本，以支持企業營運及股東報酬之極大化。本集團依經濟情況以管理並調整資本結構，可能藉由調整股利支付、返還資本、發行新股或出售資產以降低債務，以達成維持及調整資本結構之目的。

本集團利用負債淨值比率監控其資本結構，該比率係按債務淨額除以淨值總額計算，本集團於民國109年之策略維持與108年相同，均係致力將負債淨值比率維持在50%~100%之間。於民國109年12月31日及108年12月31日，本集團之負債淨值比率如下：

	<u>109年12月31日</u>	<u>108年12月31日</u>
負債總額	\$ 3,327,674	\$ 3,799,056
淨值總額	5,648,918	4,379,845
負債淨值比率	59%	87%

(二)金融工具

1. 金融工具之種類

本集團金融工具之種類如下：

- (1)金融資產：包括透過損益按公允價值衡量之金融資產、按攤銷後成本衡量之金融資產、現金及約當現金、應收票據、應收帳款、其他應收款、存出保證金及其他金融資產。
- (2)金融負債：包括透過損益按公允價值衡量之金融負債、短期借款、應付票據、應付帳款、其他應付款、租賃負債、應付公司債(包含一年或一營業週期內到期)、長期借款(包含一年或一營業週期內到期)、存入保證金及其他金融負債。

2. 風險管理政策

- (1)本集團財務風險管理目標主要為管理營運活動相關之市場風險、信用風險及流動性風險，並依政策及風險偏好，進行前述風險辨認、衡量及管理。
- (2)本集團對於前述財務風險管理已依相關規範建立適當之政策、程序及內部控制，重要財務活動須經董事會依相關規範及內部控制制度進行覆核。於財務管理活動執行期間，本集團須確實遵循所訂定之財務風險管理之相關規定。

3. 重大財務風險之性質及程度

(1)市場風險

本集團之市場風險係金融工具因市場價格變動，導致其公允價值或現金流量波動之風險，市場風險主要包括匯率風險、利率風險及其他價格風險。實務上極少發生單一風險變數單獨變動之情況，且各風險變數之變動通常具關聯性，惟以下風險之敏感度分析並未考慮相關風險變數之交互影響。

A. 匯率風險

本集團係跨國營運，因此受到相對與本公司及各子公司功能性貨幣不同的交易所產生之匯率風險，主要為美元及人民幣。相關匯率風險來自未來之商業交易及已認列之資產與負債。

本集團之應收外幣款項與應付外幣款項之部分幣別相同，部位相當部分會產生自然避險效果，基於前述自然避險之方式管理匯率風險不符合避險會計之規定，因此未採用避險會計；另國外營運機構淨投資係屬策略投資，因此，本集團未對此進行避險。

本集團匯率風險之敏感度分析，主要針對財務報導期間結束日之主要外幣貨幣性項目，其相關之外幣升值/貶值對本集團損益及權益之影響。本集團之匯率風險主要受美金、日幣、歐元及人民幣匯率波動影響。

本集團從事之業務涉及若干非功能性貨幣(本公司及部分子公司之功能性貨幣為台幣、部分子公司之功能性貨幣為美元、人民幣及韓元)，故受匯率波動之影響，具重大匯率波動影響之外幣資產資訊如下：

1 0 9 年 1 2 月 3 1 日

	幣別	外幣金額	期末衡量匯率	帳面新台幣
		(千元)	(元)	(千元)
金融資產	NTD/USD	\$ 25,995	28.078	\$ 729,897
	NTD/JPY	\$ 1,025	0.27314	\$ 280
	NTD/EUR	\$ 1,619	34.512	\$ 55,890
	NTD/RMB	\$ 98,459	4.2947	\$ 422,854
	NTD/KRW	\$ 5,188	0.02644	\$ 137
	NTD/HKD	\$ 12	3.619	\$ 43
	NTD/SGD	\$ 6	21.409	\$ 135
	NTD/MYR	\$ 16	6.7895	\$ 108
	NTD/GBP	\$ 91	38.34776	\$ 3,478
	NTD/INR	\$ 10	0.3807	\$ 4
	NTD/PHP	\$ 91	0.5861	\$ 53
	金融負債	NTD/USD	\$ 5,345	28.257
NTD/JPY		\$ 30,875	0.2745	\$ 8,474
NTD/EUR		\$ 627	34.738	\$ 21,791
NTD/RMB		\$ 1,721	4.341	\$ 7,471
NTD/GBP		\$ 1	38.54	\$ 8

1 0 8 年 1 2 月 3 1 日

	幣別	外幣金額	期末衡量匯率	帳面新台幣
		(千元)	(元)	(千元)
金融資產	NTD/USD	\$ 32,070	29.966	\$ 961,023
	NTD/JPY	\$ 2,183	0.39736	\$ 867
	NTD/EUR	\$ 2,026	33.524	\$ 67,931
	NTD/RMB	\$ 46,633	4.4294	\$ 206,558
	NTD/KRW	\$ 5,188	0.0262	\$ 135
	NTD/HKD	\$ 11	3.795	\$ 41
	NTD/SGD	\$ 18	22.155	\$ 406
	NTD/MYR	\$ 18	7.033	\$ 126
	NTD/THB	\$ 2	0.9752	\$ 2
	NTD/CHF	\$ 1	30.72	\$ 41
	NTD/GBP	\$ 112	39.37872	\$ 4,435
	NTD/INR	\$ 9	0.4164	\$ 4
	NTD/PHP	\$ 90	0.5847	\$ 53
	金融負債	NTD/USD	\$ 6,153	30.589

NTD/JPY	\$ 24,880	0.2782	\$ 6,920
NTD/EUR	\$ 778	33.805	\$ 26,312
NTD/RMB	\$ 2,007	4.417	\$ 8,865
NTD/GBP	\$ 5	39.58	\$ 207

由於本集團功能性貨幣種類繁多，故採彙整方式揭露貨幣性項目之兌換損益資訊，民國109年及108年度外幣兌換(損)益(含已實現及未實現)分別為(49,226)千元及(15,951)千元。

B. 現金流量及公允價值利率風險

利率風險係因市場利率之變動而導致金融工具之公允價值或未來現金流量波動之風險，本集團之利率風險主要係來自於浮動利率借款。

本集團以維持適當之固定及浮動利率之組合管理利率風險。

C. 價格風險

由於本集團持有之投資於合併資產負債表中並無持有權益工具之金融資產，因此本集團並無重大價格風險。

D. 其他公允價值風險

本集團除了為支應預期之耗用及銷售需求外，並未簽訂商品合約；該等商品合約非採淨額交割。

E. 在所有其他因素維持不變之情況下，民國109年12月31日及108年12月31日相關風險變動數之稅前敏感度分析如下：

1 0 9 年 1 2 月 3 1 日		
主要風險	變動幅度	損益敏感度
匯率風險	匯率變動+/- 3%	+/-30,723千元
利率風險	浮動借款利率 +/- 0.25%	+/- 1,909千元

1 0 8 年 1 2 月 3 1 日		
主要風險	變動幅度	損益敏感度
匯率風險	匯率變動+/- 3%	+/-30,345千元
利率風險	浮動借款利率 +/- 0.25%	+/- 1,606千元

(2) 信用風險

A. 本集團之信用風險係因客戶或金融工具之交易對手無法履行合約義務而導致本集團財務損失之風險，主要來自交易對手無法清償按收款條件支付之應收帳款，及分類為按攤銷後成本衡量、透過其他綜合損益按公允價值衡量與透過損益按公允價值衡量之債務工具投資的合約現金流量。

- B. 本集團係以集團角度建立信用風險之管理。依內部明定之授信政策，集團內各營運個體與每一新客戶於訂定付款及提出交貨之條件與條件前，須對其進行管理及信用風險分析。內部風險控管係透過考慮其財務狀況、過往經驗及其他因素，以評估客戶之信用品質。個別風險之限額係管理階層依內部或外部之評等而制訂，並定期監控信用額度之使用。主要信用風險來自衍生金融工具及存放於銀行與金融機構之存款，亦有來自於交易客戶之信用風險，並包括尚未收現之應收帳款及已承諾之交易。另本集團亦於適當時機使用某些信用增強工具(例如預收貨款等)，以降低客戶之信用風險。
- C. 於民國109年及108年度，並無重大超出信用限額之情事，且管理階層不預期會受交易對手之不履約而產生任何重大損失。
- D. 本集團之財務部依照集團政策管理銀行存款及其他金融工具之信用風險。由於本集團之交易對象係由內部之控管程序決定，屬信用良好之銀行及公司組織，無重大之履約疑慮，故無重大之信用風險。
- E. 保證
本集團政策規定僅能提供財務保證予完全擁有之子公司。截至民國109年12月31日及108年12月31日，本集團均無提供任何背書保證。
- F. 本集團採用 IFRS 9 提供以下之前提假設，作為判斷自原始認列後金融工具之信用風險是否有顯著增加之依據：
當合約款項按約定之支付條款逾期，視為金融資產自原始認列後信用風險已顯著增加。
- G. 本集團按信用風險管理程序，當交易對手發生財務困難、經營意外、因法令限制受勒令停業、公司票據退票情形而轉列催收款、及其他不可抗力因素(如火災、地震等天然災害等)致應收款項收回之可能性甚低者之情況時，視為已發生違約。
- H. 本集團按地理區域、產品類型、客戶評等、擔保品、貿易信用風險、客戶類型之特性將對客戶之應收票據、應收帳款及合約資產及應收租賃款分組，採用簡化作法以準備矩陣為基礎估計預期信用損失。
- I. 本集團經追索程序後，對無法合理預期可回收金融資產之金額予以沖銷，惟本集團仍會持續進行追索之法律程序以保全債權之權利。
- J. 本集團納入台灣經濟研究院景氣觀測報告對未來前瞻性的考量調整按特定期間歷史及現時資訊所建立之損失率，以估計應收票據及應收帳款的備抵損失。本集團使用準備矩陣判定該組合之預期信用損失。準備矩陣係以於應收帳款存續期間所觀察之歷史違約率為基礎，並就前瞻性估計予以調整。於每一報導日，本集團更新所觀察之歷史違約率，並分析前瞻性估計變動。本集團民國109年12

月31日及108年12月31日依存續期間預期信用損失率如下：

	應收票據		應收帳款				
	退票票據	未逾期	逾期 1~90天	逾期 91~180天	逾期 181~360天	逾期 1年~2年	逾期 超過2年
預期損失率	100%	0%	7%	15%	25%	50%	100%

K. 本集團對客戶之授信期間依每一交易客戶評估給予不同之授信期間，通常訂為月結90天至150天不等。有關本集團應收款項減損所提列之備抵損失變動及帳齡分析資訊，請詳附註六(三)及六(四)。

(3)流動性風險

- A. 流動性風險係本集團無法交付現金或其他金融資產以清償金融負債，未能履行相關義務之風險。本集團管理流動性之方法係盡可能確保本集團在一般及具壓力之情況下，皆有足夠之流動資金以支應到期之負債，而不致發生不可接受之損失或使本集團之聲譽遭受到損害之風險。
- B. 本集團定期召開主管會議，以協助財會部監控現金流量需求及最適之投資現金報酬。一般而言，本集團確保有足夠之現金以支應90天之預期營運支出需求，包括金融義務之履行，但排除極端情況下無法合理預期的潛在影響，如：自然災害。另外，本集團於民國109年12月31日未使用之借款額度共計2,470,523千元。
- C. 下表係本集團之非衍生金融負債，按相關到期日予以分組，非衍生金融負債係依據資產負債表日至合約到期日之剩餘期間進行分析；另本集團未持有衍生金融負債。

	1 0 9 年 1 2 月 3 1 日			
	1 年 內	1 至 2 年	2 年 以 上	合 計
非衍生金融負債				
短期借款	\$ -	\$ -	\$ -	\$ -
應付款項(含關係人)	541,195	-	-	541,195
其他應付款(含關係人)	929,411	-	-	929,411
租賃負債(註)	54,879	30,584	27,434	112,897
長期借款 (含一年內到期之長期借款)	-	-	763,797	763,797
應付公司債	135,576	-	-	135,576
合 計	\$1,661,061	\$ 30,584	\$ 791,231	\$2,482,876

	1 0 8 年 1 2 月 3 1 日			
	1 年 內	1 至 2 年	2 年 以 上	合 計
非衍生金融負債				
短期借款	\$ 500,000	\$ -	\$ -	\$ 500,000
應付款項(含關係人)	392,767	-	-	392,767

其他應付款(含關係人)	774,554	-	-	774,554
租賃負債(註)	84,235	36,513	31,239	151,987
長期借款 (含一年內到期之長期借款)	-	-	142,208	142,208
應付公司債	-	-	902,485	902,485
合 計	\$1,751,556	\$ 36,513	\$ 1,075,932	\$2,864,001

(註) 屬低價值資產租賃或短期租賃而豁免認列租賃負債之租賃給付，若屬重大，仍應揭露該等合約現金流量金額之到期分析。

(三)公允價值資訊

1. 為衡量金融及非金融工具之公允價值所採用評價技術的各等級定義如下：

第一等級：企業於衡量日可取得之相同資產或負債於活絡市場之公開報價(未經調整)。活絡市場係指有充分頻率及數量之資產或負債交易發生，以在持續基礎上提供定價資訊之市場。

第二等級：資產或負債直接或間接之可觀察輸入值，但包括於第一等級之報價者除外。本集團投資之理財商品與可轉換公司債的公允價值均屬之。

第三等級：資產或負債之不可觀察輸入值。

2. 非以公允價值衡量之金融工具

(1)除下表所列者外，包括現金及約當現金、按攤銷後成本衡量之金融資產-流動、應收票據、應收帳款、其他應收款、質押銀行存款、銀行借款、應付票據、應付帳款、其他應付款的帳面金額係公允價值之合理近似值。

	1 0 9 年 1 2 月 3 1 日			
	公 允 價 值			
	帳面金額	第一等級	第二等級	第三等級
金融資產	-	-	-	-
金融負債				
應付公司債(包含一年或一營業週期內到期)	\$ 135,576	-	\$ 135,576	-
	1 0 8 年 1 2 月 3 1 日			
	公 允 價 值			
	帳面金額	第一等級	第二等級	第三等級
金融資產	-	-	-	-
金融負債				
應付公司債(包含一年或一營業週期內到期)	\$ 902,485	-	\$ 902,485	-

(2)用以估計公允價值所使用之方法及假設如下：

應付公司債：按預期支付之現金流量以資產負債表日之市場利率折現的現值衡

量。

3. 以公允價值衡量之金融及非金融工具，本集團依資產及負債之性質、特性及風險及公允價值等級之基礎分類，相關資訊如下：

(1) 本集團依資產及負債之性質分類，相關資訊如下：

	1 0 9 年 1 2 月 3 1 日			
	公 允 價 值			
	帳面金額	第一等級	第二等級	第三等級
資產				
<u>重複性公允價值</u>				
透過損益按公允價值衡量之				
金融資產-流動	\$ 1,289	—	\$ 1,289	—
可轉換公司債選擇權				
<u>非重複性公允價值</u>				
	—	—	—	—
負債				
<u>重複性公允價值</u>				
	—	—	—	—

	1 0 8 年 1 2 月 3 1 日			
	公 允 價 值			
	帳面金額	第一等級	第二等級	第三等級
資產				
<u>重複性公允價值</u>				
	—	—	—	—
<u>非重複性公允價值</u>				
	—	—	—	—
負債				
<u>重複性公允價值</u>				
透過損益按公允價值衡量之				
金融負債-非流動	\$ 384	—	\$ 384	—
可轉換公司債選擇權				

(2) 本集團用以衡量公允價值所使用之方法及假設說明如下：

可轉換公司債選擇權

第2等級公允價值衡量之評價技術及輸入值

金 融 工 具 類 別	評 價 技 術 及 輸 入 值
可轉換公司債選擇權	二元樹可轉債評價模型：依期末可觀察之參數如存續期間、轉換價格、波

動率、無風險利率、風險折現率，以二元樹方式進行計算評價。

4. 於民國 109 年及 108 年度並無公允價值衡量第一等級與第二等級間之移轉。

十三、附註揭露事項

(一)重大交易事項相關資訊

本集團依證券發行人財務報告編製準則之規定，應再揭露之重大交易事項相關資訊如下：

編號	內容	109年1月至12月
1	資金貸與他人。	無
2	對他人背書保證。	無
3	期末持有有價證券情形。	無
4	累積買進或賣出同一有價證券之金額達新台幣三億元或實收資本額 20%以上。	無
5	取得不動產之金額達新台幣三億元或實收資本額 20%以上。	無
6	處分不動產之金額達新台幣三億元或實收資本額 20%以上。	無
7	與關係人進、銷貨之金額達新台幣一億元或實收資本額 20%以上。	無
8	應收關係人款項達新台幣一億元或實收資本額 20%以上。	無
9	從事衍生工具交易。	無
10	母子公司間業務關係及重要交易往來情形。	附表一

附表一：母子公司間業務關係及重要交易往來情形

1. 民國109年度

編號 (註 1)	交易人名稱	交易往來對象	與交易人 之關係 (註 2)	交易往來情形			
				會計項目	金額	交易條件	佔合併總營 收或總資產 之比率(註 3)

0	旺矽科技(股)公司	長洛國際(股)公司	1	銷貨收入	\$ 45,974	註 4	1%
				應收帳款	\$ 16,429	註 6	—
				預收貨款	\$ 63,697	註 4	1%
				其他應收款	\$ 1,058	註 8	—
				租金收入	\$ 3,860	註 7	—
				其他收入	\$ 6	註 4	—
0	旺矽科技(股)公司	琉明光電(常州)有限公司	1	銷貨收入	\$ 23,264	註 4	—
				應收帳款	\$ 22,922	註 6	—
				其他應收款	\$ 15,653	註 8	—
				其他收入	\$ 18,494	註 4	—
0	旺矽科技(股)公司	MPI AMERICA INC.	1	銷貨收入	\$ 536,956	註 4	9%
				應收帳款	\$ 317,331	註 6	4%
				預收貨款	\$ 28,314	註 4	—
				其他收入	\$ 4,731	註 4	—
				暫收款	\$ 700	註 6	—
0	旺矽科技(股)公司	旺矽科技(蘇州)有限公司	1	銷貨收入	\$ 324,659	註 4	5%
				應收帳款	\$ 278,551	註 6	3%
				其他應收款	\$ 21,642	註 8	—
				其他收入	\$ 22,436	註 4	—
1	長洛國際(股)公司	旺矽科技(股)公司	2	銷貨收入	\$ 10,142	註 4	—
				應收帳款	\$ 2,552	註 6	—
				佣金收入	\$ 35,027	註 5	1%
				應收佣金	\$ 12,688	註 6	—
				其他應收款	\$ 132	註 8	—
				其他收入	\$ 1,864	註 4	—
1	長洛國際(股)公司	琉明光電(常州)有限公司	3	銷貨收入	\$ 1,361	註 4	—
				應收帳款	\$ 298	註 6	—
1	長洛國際(股)公司	旺矽科技(蘇州)有限公司	3	銷貨收入	\$ 9,992	註 4	—
				應收帳款	\$ 3,410	註 6	—
				預收貨款	\$ 159	註 4	—
1	長洛國際(股)公司	MEGTAS CO., LTD.	3	佣金收入	\$ 2,258	註 5	—
2	MEGTAS CO., LTD.	長洛國際(股)公司	3	銷貨收入	\$ 4,187	註 4	—
				應收帳款	\$ 36	註 6	—
2	MEGTAS CO., LTD.	旺矽科技(蘇州)有限公司	3	銷貨收入	\$ 1,900	註 4	—
				應收帳款	\$ 385	註 6	—
3	旺矽科技(蘇州)有限公司	旺矽科技(股)公司	2	銷貨收入	\$ 19	註 4	—
				佣金收入	\$ 14,466	註 5	—
				應收佣金	\$ 28	註 6	—

3	旺矽科技(蘇州)有限公司	長洛國際(股)公司	3	銷貨收入	\$ 954	註 4	—
				應收帳款	\$ 135	註 6	—
3	旺矽科技(蘇州)有限公司	琉明光電(常州)有限公司	3	銷貨收入	\$ 608	註 4	—
				應收帳款	\$ 669	註 6	—
4	MPI AMERICA INC.	旺矽科技(股)公司	2	銷貨收入	\$ 1,067	註 4	—
				應收帳款	\$ 464	註 6	—
				其他收入	\$ 13	註 4	—
5	琉明光電(常州)有限公司	旺矽科技(蘇州)有限公司	3	銷貨收入	\$ 304	註 4	—

2. 民國108年度

編號 (註 1)	交易人名稱	交易往來對象	與交易人 之關係 (註 2)	交易往來情形			
				會計項目	金額	交易條件	佔合併總營 收或總資產 之比率(註 3)
0	旺矽科技(股)公司	長洛國際(股)公司	1	銷貨收入	\$ 52,402	註 4	1%
				應收帳款	\$ 18,792	註 6	—
				預收貨款	\$ 12,906	註 4	—
				其他應收款	\$ 1,192	註 8	—
				租金收入	\$ 3,973	註 7	—
				管-其他費用減項	\$ 13	註 7	—
				其他利益(損失)	\$ 458	註 4	—
0	旺矽科技(股)公司	琉明光電(常州)有限公司	1	銷貨收入	\$ 1,759	註 4	—
				應收帳款	\$ 480	註 6	—
				其他收入	\$ 17,147	註 4	—
				其他應收款	\$ 14,354	註 8	—
0	旺矽科技(股)公司	MPI AMERICA INC.	1	銷貨收入	\$ 418,689	註 4	8%
				應收帳款	\$ 232,124	註 6	3%
				預收貨款	\$ 28,311	註 4	—
				其他收入	\$ 8,063	註 4	—
0	旺矽科技(股)公司	旺矽科技(蘇州)有限公司	1	銷貨收入	\$ 209,987	註 4	4%
				應收帳款	\$ 208,057	註 6	3%
				其他應收款	\$ 41,701	註 8	1%
				其他收入	\$ 25,869	註 4	—
1	長洛國際(股)公司	旺矽科技(股)公司	2	銷貨收入	\$ 11,308	註 4	—
				應收帳款	\$ 3,635	註 6	—
				佣金收入	\$ 58,226	註 5	1%
				應收佣金	\$ 20,721	註 6	—
				其他應收款	\$ 186	註 5	—
				其他收入	\$ 568	註 4	—

1	長洛國際(股)公司	琉明光電(常州)有限公司	3	銷貨收入	\$ 302	註4	—
				應收帳款	\$ 163	註6	—
1	長洛國際(股)公司	MEGTAS CO., LTD.	3	佣金收入	\$ 2,724	註5	—
				應收佣金	\$ 4	註6	—
1	長洛國際(股)公司	旺矽科技(蘇州)有限公司	3	銷貨收入	\$ 10,392	註4	—
				應收帳款	\$ 8,700	註6	—
				預收貨款	\$ 518	註4	—
1	長洛國際(股)公司	MPI AMERICA INC.	3	銷貨收入	\$ 11	註4	—
2	MEGTAS CO., LTD.	旺矽科技(股)公司	2	銷貨收入	\$ 120	註4	—
2	MEGTAS CO., LTD.	長洛國際(股)公司	3	銷貨收入	\$ 2,806	註4	—
				應收帳款	\$ 325	註6	—
2	MEGTAS CO., LTD.	旺矽科技(蘇州)有限公司	3	銷貨收入	\$ 2,225	註4	—
				應收帳款	\$ 298	註6	—
3	旺矽科技(蘇州)有限公司	旺矽科技(股)公司	2	銷貨收入	\$ 17,877	註4	—
				佣金收入	\$ 15,089	註5	—
				應收佣金	\$ 1,598	註6	—
3	旺矽科技(蘇州)有限公司	長洛精儀國際貿易(上海)有限公司	3	銷貨收入	\$ 8,556	註4	—
3	旺矽科技(蘇州)有限公司	長洛國際(股)公司	3	銷貨收入	\$ 22	註4	—
				應收帳款	\$ 23	註6	—
3	旺矽科技(蘇州)有限公司	琉明光電(常州)有限公司	3	銷貨收入	\$ 84	註4	—
				應收帳款	\$ 41	註6	—
4	MPI AMERICA INC.	旺矽科技(股)公司	2	銷貨收入	\$ 238	註4	—
				其他應收款	\$ 216	註5	—
5	琉明光電(常州)有限公司	旺矽科技(蘇州)有限公司	3	銷貨收入	\$ 109	註4	—

註1：母公司及子公司相互間之業務往來資訊應分別於編號欄註明，編號之填寫方法如下：

(1) 母公司填 0。

(2) 子公司依公司別由阿拉伯數字 1 開始依序編號。

註2：與交易人之關係有以下三種，標示種類即可(若係母子公司間或各子公司間之同一筆交易，則無須重複揭露。如：母公司對子公司之交易，若母公司已揭露，則子公司部分無須重複揭露；子公司對子公司之交易，若其一子公司已揭露，則另一子公司無須重複揭露)：

(1) 母公司對子公司。

(2) 子公司對母公司。

(3) 子公司對子公司。

註3：交易往來金額佔合併總營收或總資產比率之計算，若屬資產負債科目者，以期末餘額

佔合併總資產之方式計算；若屬損益科目者，以期中累積金額佔合併總營收之方式計算。

註4：按一般交易條件及價格辦理。

註5：依雙方議定之價格計價。

註6：月結30-180天，與一般客戶或供應商相當。

註7：依雙方議定之租金價格。

註8：係代墊一般正常支出款。

(二)轉投資事業相關資訊

民國109年度本集團直接或間接具有重大影響力或控制力之被投資公司名稱、所在地區、主要營業項目、原始投資金額、期末持股情形、本期損益及認列之投資損益等資訊如下(不包含大陸被投資公司)：

投資 公司名稱	被投資 公司名稱	所在地區	主要營業 項目	原始投資金額		期 末 持 有			被投資公司 本期(損)益 (註1)	本期認列之 投資(損)益 (註2)(註3)	備 註
				本期期末	去年年底	股數	比率	帳面金額			
旺矽科技 (股)公司	MPI TRADING CORP.	Offshore Chambers, P. O. BOX 217, APIA, SAMOA	從事探針卡及 半自動點測機 買賣	\$ 32	\$ 32	1,000	100%	\$ 58,685	\$ 1,722	\$ 1,722	旺矽 子公司
旺矽科技 (股)公司	MMI HOLDING CO., LTD.	Offshore Chambers, P. O. BOX 217, APIA, SAMOA	控 股	\$ 573,502	\$ 573,502	18,267,987	100%	\$ 541,305	\$ 43,345	\$ 44,847	旺矽 子公司
旺矽科技 (股)公司	MEGTAS CO., LTD.	134Gunseo-ri, Jikson-eub, Seobuk-gu, Ch eonan, Chungn am, 331-811, Korea	半導體裝備及 產業機械零附 件製造與加工 販賣商、陶器 及電子零附件 製造與販賣商	\$ 53,767	\$ 53,767	400,000	80%	\$ 35,867	\$ (1,306)	\$ (1,010)	旺矽 子公司
旺矽科技 (股)公司	長洛國際 (股)公司	新竹縣竹北市 中和街153號3 樓	專業半導體代 理商	\$ 50,000	\$ 50,000	5,000,000	100%	\$ 221,418	\$ 36,750	\$ 36,884	旺矽 子公司
旺矽科技 (股)公司	均揚電子 (股)公司	新竹縣竹北市 興安里36鄰嘉 仁街98巷8號	高頻晶圓量測 之探針製造商	\$ 50,000	\$ 50,000	1,550,000	100%	\$ 1,536	\$ (42)	\$ (42)	旺矽 子公司
旺矽科技 (股)公司	MPA TRADING CORP.	Vistra (Anguilla) Limited of Vistra Corporate Services Centre, Albert Lake Drive, The Valley, Anguilla, British West Indies.	控 股	\$ 37,881	\$ 37,881	1,250,000	100%	\$ (167,963)	\$ (50,494)	\$ (50,494)	旺矽 子公司

長洛國際 (股)公司	CHAIN-LOGIC TRADING CORP.	Offshore Incorporations (Mauritius) Limited, G. P. O. BOX 365, 307 St James Court, St Denis Street, Port Louis, Republic of Mauritius.	主要經營國際 貿易業務	\$ 3,724 (註4)	\$ 12,687 (註4)	100	100%	\$ 7,403	\$ (138)	—	長洛 子公司
MPA TRADING CORP.	MPI AMERICA INC.	2360 QUME DRIVE, SUITE C, SAN JOSE, CA	從事探針卡及 半自動點測機 買賣	\$ 36,366	\$ 36,366	1,200,000	100%	\$ (156,968)	\$ (50,377)	—	MPATC 子公司

註1：投資損益認列基礎，除MEGTAS CO., LTD. 及MPI AMERICA INC. 係依據其他會計師查核簽證之財務報表外；其餘係依據經台灣母公司簽證會計師查核簽證之財務報表。

註2：本期認列之投資損益，係包括本期採權益法認列之投資損益及逆、側流交易認列之已(未)實現利益。

註3：本期認列子公司之損益金額業已包含其再轉投資依規定應認列之投資損益。

註4：本集團子公司- CHAIN-LOGIC TRADING CORP. 於民國108年 7月辦理現金減資美金1,100,000元(折合新台幣34,234千元)，於民國109年1月辦理現金減資美金300,000元(折合新台幣8,963千元)，截至目前為止，累計投資子公司- CHAIN-LOGIC TRADING CORP. 計美金100元，計100股，每股面額美金1元，本公司持股比例為100%。

(三)大陸投資資訊

1. 轉投資大陸地區之事業相關資訊

大陸被投資 公司名稱	主要營業 項目	實收 資本額	投資 方式	本期期初 自台灣匯 出累積投 資金額	本期匯出或收回 投資金額		本期末自 台灣匯出累 積投資金額	被投資 公司 本期損益	本公司直 接或間接 投資之持 股比例	本期認列 投資 (損)益 (註3)	期末投資 帳面金額	截至本 期止已 匯回投 資收益
					匯出	收回						
長洛精儀國 際貿易(上 海)有限公司	主要經營國際 貿易業務	— (註4) (註5)	(註1)	USD 300,000 (\$12,683)	—	USD 300,000 (\$12,683)	—	—	—	—	—	\$ 15,852
琉明光電(常 州)有限公司	研發、生產 LED 半導體照 明芯片、計算機 零部件、LED 製程設備、新型 電子元器件；電 子材料、電子元 器件、電子產 品、LED 製程 設備、機械設備 及零部件的採 購、批發、佣金 代理及進出口 業務。	USD 16,000,000 (\$502,470)	(註2)	USD 16,000,000 (\$502,470)	—	—	USD 16,000,000 (\$502,470)	\$ 11,547	100 %	\$ 11,547	\$ 485,767	—

旺矽科技(蘇州)有限公司	研發、生產 LED 半導體照明芯片、計算機零部件、LED 製程設備、新型電子元器件; 電子材料、電子元器件、電子產品、LED 製程設備、機械設備及零部件的採購、批發、佣金代理及進出口業務。	USD 2,000,000 (\$ 60,180)										
	註冊資本額	USD 2,000,000 (\$ 60,180)	(註2)	2,000,000	—	—	2,000,000	\$ 32,574	100 %	\$ 32,574	\$ 63,774	—
		USD 3,000,000 (\$ 90,270)										

註 1：投資方式係透過境外子公司 CHAIN-LOGIC TRADING CORP. 再投資大陸公司。

註 2：投資方式係透過境外子公司 MMI HOLDING CO., LTD. 再投資大陸公司。

註 3：投資損益認列基礎係依據經台灣母公司簽證會計師查核簽證之財務報表。

註 4：提報董事會決議通過現金減資人民幣 7,583,950 元(折合 USD 1,100,000)，實收資本變更為 USD 300,000，現金減資款於民國 108 年 6 月 28 日匯回 CHAIN-LOGIC TRADING CORP.。

註 5：本集團轉投資之子公司-長洛精儀國際貿易(上海)有限公司，於民國 108 年 11 月業已清算註銷完成，其中剩餘投資款 USD300,000(折合新台幣 8,963 千元)，於 109 年 1 月自 CHAIN-LOGIC TRADING CORP. 辦理現金減資匯回長洛國際股份有限公司，用以扣抵大陸投資累計金額，此項投資案業經經濟部投資審議委員會於 109 年 2 月 27 日核准在案。

2. 轉投資大陸地區限額

本期期末累計自台灣匯出赴大陸地區投資金額	經濟部投審會核准投資金額	依經濟部投審會規定赴大陸地區投資限額(註)
USD 18,000,000 (NTD 562,650)	USD 19,410,272.42 (NTD 611,455)	NTD 3,389,351

註 1：限額為淨值或合併淨值之百分之六十其較高者。

註 2：核准投資金額包含：

- ① 已於 106 年 5 月清算完結之利達旺科技(深圳)有限公司，匯回清算剩餘款 USD155,857.58(折合新台幣 4,677 千元)可以用以抵減額度外，原始投資金額為 USD1,800,000(折合新台幣 54,111 千元)，尚有 USD1,644,142.42 元(折合新台幣 49,434 千元)虧損無法扣抵投資額度。
- ② 已於 107 年 3 月轉讓昆山麥克芯微電子有限公司予 MICRONICS JAPAN CO., LTD，並於 107 年 4 月匯回轉讓價金 USD2,857,000(折合新台幣 84,006 千元)用以扣減大陸投資累計金額。

③已於 107 年 8 月清算旺杰芯微電子(上海)有限公司，並於 107 年 9 月匯回清算款 USD936,870(折合新台幣 28,669 千元)用以扣抵大陸投資累計金額。

④本集團轉投資之子公司-長洛精儀國際貿易(上海)有限公司業經董事會決議通過現金減資 USD1,100,000(折合新台幣 34,234 千元)，現金減資款於民國 108 年 7 月自 CHAIN-LOGIC TRADING CORP. 匯回長洛國際股份有限公司，用以扣抵大陸投資累計金額。

⑤本集團轉投資之子公司-長洛精儀國際貿易(上海)有限公司，於民國 108 年 11 月業已清算註銷完成，其中剩餘投資款 USD300,000(折合新台幣 8,963 千元)，於 109 年 1 月自 CHAIN-LOGIC TRADING CORP. 辦理現金減資匯回長洛國際股份有限公司，用以扣抵大陸投資累計金額，此項投資案業經經濟部投資審議委員會於 109 年 2 月 27 日核准在案。

3. 重大交易事項：

本集團民國109年度與大陸被投資公司直接或間接之重大交易事項(於編製合併報告時業已沖銷)，請詳「重大交易事項相關資訊」以及「母子公司間業務關係及重要交易往來情形」之說明。

(四)主要股東資訊

主要股東名稱	持有股數	持股比例
旺矽投資股份有限公司	8,334,626	9.05%

註1：本表係以每季底最後一個營業日，計算股東持有公司已完成無實體登錄交付(含庫藏股)之普通股及特別股合計達5%以上資料，至於公司財務報告所記載股本與公司實際已完成無實體登錄交付股數，可能因編制計算基礎不同或有差異。

註2：上開資料如屬股東將持股交付信託，係以受託人開立信託專戶之委託人個別分戶揭示。至於股東依據證券交易法令辦理持股超過10%之內部人股權申報，其持股包含本人持股加計其交付信託且對信託財產具有運用決定權股份等，有關內部人股權申報資料請參閱公開資訊觀測站。

註3：本表之編製原則係比照股東臨時會停止過戶之證券所有人名冊(融券不回補)計算各信用交易餘額之分配。

註4：持股比例(%) = 該股東持有總股數 / 已完成無實體登錄交付之總股數。

註5：已完成無實體登錄交付之總股數(含庫藏股)為 92,080,197 股 = 92,080,197 (普通股) + 0 (特別股)。

十四、部門資訊

(一)一般性資訊

本集團主要經營半導體製程及測試設備之製造、加工、維修及進出口買賣業務，依國際財務報導準則第八號「營運部門」之規定，本集團僅為單一營運部門。

(二)應報導部門損益、資產、負債及其衡量基礎與調節之資訊

其部門損益、部門資產及部門負債與財務報表一致，請詳資產負債表及綜合損益表。

(三)產品別及勞務別之資訊：

本集團為單一產業，外部客戶收入主要來自從事半導體製程及測試設備之業務銷售收入。

(四)地區別資訊

本集團地區別資訊如下，其中收入係依據客戶所在地理位置為基礎歸類，而非流動資產則依據資產所在地理位置歸類。

地 區 別	1 0 9 年 度		1 0 8 年 度	
	收 入	非流動資產	收 入	非流動資產
台灣	\$ 2,317,602	\$ 3,433,843	\$ 2,365,602	\$ 3,013,170
中國	1,296,546	174,230	421,257	209,669
美國	1,092,963	7,491	678,399	13,086
新加坡	502,265	—	439,900	—
韓國	26,147	2,152	20,410	2,756
其他國家	690,078	—	1,589,632	—
合 計	\$ 5,925,601	\$ 3,617,716	\$ 5,515,200	\$ 3,238,681

(註)非流動資產包含不動產、廠房及設備、投資性不動產、無形資產及其他資產，惟不包含金融工具商品、遞延所得稅資產、退職福利之資產及保險合約之合約產生之權利之非流動資產。

(五)主要客戶資訊

本集團來自與單一外部客戶交易之收入占營業收入淨額之10%以上資訊如下：

109年度：無。

108年度：無。

旺矽科技股份有限公司



董事長：葛長林

